



2026年3月期 決算短信〔日本基準〕(連結)

2026年5月13日

上場会社名 株式会社めぶきフィナンシャルグループ 上場取引所 東  
 コード番号 7167 URL <https://www.mebuki-fg.co.jp/>  
 代表者 (役職名) 取締役社長 (氏名) 秋野 哲也  
 問合せ先責任者 (役職名) 経営企画部統括部長 (氏名) 田中 正樹 (TEL) 029-300-2605  
 定時株主総会開催予定日 2026年6月24日 配当支払開始予定日 2026年6月3日  
 有価証券報告書提出予定日 2026年6月12日 特定取引勘定設置の有無 有  
 決算補足説明資料作成の有無 : 有  
 決算説明会開催の有無 : 有 (機関投資家、アナリスト向け)

(百万円未満、小数点第1位未満は切捨て)

1. 2026年3月期の連結業績(2025年4月1日~2026年3月31日)

(1) 連結経営成績

(%表示は対前期増減率)

|          | 経常収益    |      | 経常利益    |      | 親会社株主に帰属する<br>当期純利益 |      |
|----------|---------|------|---------|------|---------------------|------|
|          | 百万円     | %    | 百万円     | %    | 百万円                 | %    |
| 2026年3月期 | 443,313 | 23.0 | 115,668 | 39.6 | 84,163              | 44.5 |
| 2025年3月期 | 360,163 | 16.1 | 82,801  | 31.3 | 58,228              | 34.2 |

(注) 包括利益 2026年3月期 161,051百万円( -%) 2025年3月期 9,588百万円(△91.7%)

|          | 1株当たり<br>当期純利益 | 潜在株式調整後<br>1株当たり<br>当期純利益 | 自己資本<br>当期純利益率 | 総資産<br>経常利益率 | 経常収益<br>経常利益率 |
|----------|----------------|---------------------------|----------------|--------------|---------------|
|          | 円 銭            | 円 銭                       | %              | %            | %             |
| 2026年3月期 | 89.03          | 89.02                     | 8.2            | 0.5          | 26.0          |
| 2025年3月期 | 58.38          | 58.37                     | 5.9            | 0.3          | 22.9          |

(参考) 持分法投資損益 2026年3月期 -百万円 2025年3月期 -百万円

(2) 連結財政状態

|          | 総資産        | 純資産       | 自己資本比率 | 1株当たり純資産 |
|----------|------------|-----------|--------|----------|
|          | 百万円        | 百万円       | %      | 円 銭      |
| 2026年3月期 | 21,173,586 | 1,077,192 | 5.0    | 1,147.64 |
| 2025年3月期 | 21,408,384 | 966,012   | 4.5    | 981.17   |

(参考) 自己資本 2026年3月期 1,077,123百万円 2025年3月期 965,942百万円

(注) 「自己資本比率」は、(期末純資産の部合計-期末新株予約権-期末非支配株主持分)を期末資産の部合計で除して算出しております。なお、本「自己資本比率」は、自己資本比率告示に定める自己資本比率ではありません。

(3) 連結キャッシュ・フローの状況

|          | 営業活動による<br>キャッシュ・フロー | 投資活動による<br>キャッシュ・フロー | 財務活動による<br>キャッシュ・フロー | 現金及び現金同等物<br>期末残高 |
|----------|----------------------|----------------------|----------------------|-------------------|
|          | 百万円                  | 百万円                  | 百万円                  | 百万円               |
| 2026年3月期 | △1,119,492           | 389,257              | △49,881              | 2,431,438         |
| 2025年3月期 | △981,405             | △195,558             | △32,974              | 3,211,554         |

2. 配当の状況

|              | 年間配当金  |        |        |       |       | 配当金総額<br>(合計) | 配当性向<br>(連結) | 純資産<br>配当率<br>(連結) |
|--------------|--------|--------|--------|-------|-------|---------------|--------------|--------------------|
|              | 第1四半期末 | 第2四半期末 | 第3四半期末 | 期末    | 合計    |               |              |                    |
| 2025年3月期     | 円 銭    | 円 銭    | 円 銭    | 円 銭   | 円 銭   | 百万円           | %            | %                  |
| 2025年3月期     | -      | 7.00   | -      | 9.00  | 16.00 | 15,857        | 27.4         | 1.6                |
| 2026年3月期     | -      | 12.00  | -      | 16.00 | 28.00 | 26,369        | 31.4         | 2.6                |
| 2027年3月期(予想) | -      | 20.00  | -      | 20.00 | 40.00 |               | 39.5         |                    |

3. 2027年3月期の連結業績予想(2026年4月1日~2027年3月31日)

(%表示は、通期は対前期、四半期は対前年同四半期増減率)

|           | 経常利益    |      | 親会社株主に帰属する<br>当期純利益 |      | 1株当たり当期純利益 |
|-----------|---------|------|---------------------|------|------------|
|           | 百万円     | %    | 百万円                 | %    | 円 銭        |
| 第2四半期(累計) | 69,000  | 15.5 | 47,000              | 7.3  | 50.07      |
| 通期        | 139,000 | 20.1 | 95,000              | 12.8 | 101.21     |

※ 注記事項

(1) 期中における連結範囲の重要な変更 : 無

(2) 会計方針の変更・会計上の見積りの変更・修正再表示

① 会計基準等の改正に伴う会計方針の変更 : 無

② ①以外の会計方針の変更 : 無

③ 会計上の見積りの変更 : 無

④ 修正再表示 : 無

(3) 発行済株式数 (普通株式)

|                      |          |              |          |              |
|----------------------|----------|--------------|----------|--------------|
| ① 期末発行済株式数 (自己株式を含む) | 2026年3月期 | 947,055,218株 | 2025年3月期 | 987,055,218株 |
| ② 期末自己株式数            | 2026年3月期 | 8,502,741株   | 2025年3月期 | 2,578,075株   |
| ③ 期中平均株式数            | 2026年3月期 | 945,291,643株 | 2025年3月期 | 997,399,397株 |

(参考) 個別業績の概要

1. 2026年3月期の個別業績 (2025年4月1日~2026年3月31日)

(1) 個別経営成績 (%表示は対前期増減率)

|          | 営業収益   |      | 営業利益   |      | 経常利益   |      | 当期純利益  |      |
|----------|--------|------|--------|------|--------|------|--------|------|
|          | 百万円    | %    | 百万円    | %    | 百万円    | %    | 百万円    | %    |
| 2026年3月期 | 49,958 | 46.6 | 47,851 | 48.7 | 47,179 | 48.1 | 47,511 | 48.3 |
| 2025年3月期 | 34,071 | △2.7 | 32,172 | △3.2 | 31,837 | △3.0 | 32,028 | △3.0 |

|          | 1株当たり<br>当期純利益 | 潜在株式調整後<br>1株当たり当期純利益 |
|----------|----------------|-----------------------|
|          | 円 銭            | 円 銭                   |
| 2026年3月期 | 50.26          | 50.25                 |
| 2025年3月期 | 32.11          | 32.10                 |

(2) 個別財政状態

|          | 総資産     | 純資産     | 自己資本比率 | 1株当たり純資産 |
|----------|---------|---------|--------|----------|
|          | 百万円     | 百万円     | %      | 円 銭      |
| 2026年3月期 | 729,580 | 639,227 | 87.6   | 681.04   |
| 2025年3月期 | 731,940 | 641,587 | 87.6   | 651.66   |

(参考) 自己資本 2026年3月期 639,195百万円 2025年3月期 641,549百万円

(注) 「自己資本比率」は、(期末純資産の部合計-期末新株予約権)を期末資産の部合計で除して算出しております。なお、本「自己資本比率」は、自己資本比率告示に定める自己資本比率ではありません。

※ 決算短信は公認会計士又は監査法人の監査の対象外です

※ 業績予想の適切な利用に関する説明、その他特記事項

・本資料に記載されている業績見通し等の将来に関する記述は、当社が現在入手している情報及び合理的であると判断する一定の前提に基づいており、実際の業績等は今後の様々な要因により異なる結果となる可能性があります。

## ○添付資料の目次

|                                  |    |
|----------------------------------|----|
| 1. 当連結会計年度の経営成績等の概況              |    |
| (1) 連結経営成績に関する説明                 | 2  |
| (2) 連結財政状態に関する説明                 | 3  |
| (3) 連結業績予想などの将来予測情報に関する説明        | 4  |
| (4) 利益配分に関する基本方針及び当期・次期の配当に関する説明 | 4  |
| 2. 企業集団の状況                       |    |
| (1) 事業の内容                        | 5  |
| (2) 事業系統図                        | 5  |
| 3. 会計基準の選択に関する基本的な考え方            | 5  |
| 4. 連結財務諸表及び主な注記                  |    |
| (1) 連結貸借対照表                      | 6  |
| (2) 連結損益計算書及び連結包括利益計算書           | 8  |
| (3) 連結株主資本等変動計算書                 | 10 |
| (4) 連結キャッシュ・フロー計算                | 12 |
| (5) セグメント情報等の注記                  | 14 |
| (6) 1株当たり情報に関する注記                | 16 |
| (7) 継続企業の前提に関する注記                | 16 |
| (8) 重要な後発事象の注記                   | 16 |
| 5. (参考) 主要な連結子会社の業績の概要           |    |
| (1) 個別業績の概要 (株式会社常陽銀行)           | 17 |
| (2) 個別業績の概要 (株式会社足利銀行)           | 23 |
| ※ 2025年度決算説明資料                   | 別添 |

## 1. 当連結会計年度の経営成績等の概況

## (1) 連結経営成績に関する説明

## 〔金融経済環境〕

2025年度のおわが国経済は、米国の通商政策変更に伴う不透明感やサプライチェーンへの影響が見られたものの、賃金上昇と雇用・所得環境の改善を背景とした個人消費の持ち直しにより、緩やかな回復基調で推移しました。一方で、年度終盤には中東情勢の緊迫化に伴う原油価格の乱高下や地政学リスクの再燃等、先行きに対する警戒感が高まりました。

当社グループの主要営業地盤である北関東地域においても、物価上昇や一部の生産活動に弱さが見られたものの、個人消費や雇用情勢の緩やかな持ち直し等により、概ね同様の動きとなりました。

金融市場における円の対米ドル相場は、年度上半期は日本の財政悪化に対する懸念や米国の政策金利引き下げの動き等があるなか140円から150円台のレンジを中心に推移しました。しかし、年度下半期には地政学リスクの高まりに加え、内外金利差の継続や国内からの資本流出の動き等を背景に、一時160円台まで円安が進む展開となりました。

日経平均株価は、期初こそ通商問題への懸念から軟調に推移したものの、その後は米中間の緊張緩和や先端技術分野への投資需要、企業の株主還元強化や資本効率の改善を評価した海外投資家からの資金流入等により過去最高値を更新しました。年度末にかけては地政学リスクの再燃により調整局面を迎えたものの、2026年3月31日の終値は51,063円となり、前年度末を大きく上回って取引を終了しました。

国内金利は、物価・賃金の動向を背景に日本銀行による追加利上げが実施され、政策金利は12月に0.75%程度と約30年ぶりの水準へ引き上げられました。長期金利は、政府の財政政策の積極化や金融政策の正常化を見込んだ動き等から上昇基調を辿り、年度末には2.3%台となり、長らく続いた超低金利環境から「金利のある世界」への本格的な移行を印象づけた一年となりました。

## 〔企業集団の事業の経過及び成果〕

## (経営戦略)

こうした環境のもと、当社グループでは、「長期ビジョン2030」に掲げた「地域とともにあゆむ価値創造グループ」の実現に向け、2025年度を初年度とする「第4次グループ中期経営計画」（計画期間：2025年度から2027年度までの3年間）を展開いたしました。当期は、「社会課題解決戦略」、「事業ポートフォリオ戦略」、「経営基盤強靱化戦略」の3つの基本戦略を柱に、以下の諸施策に取り組みました。

「社会課題解決戦略」では、子銀行である常陽銀行、足利銀行(以下、常陽銀行と足利銀行をあわせて「両子銀行」といいます。)において、「事業者の成長を支えるソリューション提供」、「人生100年サポート」及び「地域の持続性向上支援」に注力いたしました。

「事業者の成長を支えるソリューション提供」では、お客さま、ひいては地域産業全体の付加価値額の向上に繋がるよう、地域経済に大きな影響力を与える中核企業等との建設的な対話を重ね、お客さまの経営課題を明確化したうえで、課題解決に向けた本業支援や成長資金の供給に取り組みました。特に深刻化する労働力不足に対しては、高度専門人材の紹介や外国人材の活用提案、さらにはDX推進による業務プロセスの改善支援など、非金融面での支援を強化いたしました。また、足利銀行においてWEBシステム開発会社であるカテル株式会社の全株式を2026年4月1日付で取得することを決定し、連結子会社「株式会社ウイングITソリューションズ」として2026年4月から営業を開始し、地域企業のIT活用・DX推進への支援をより一層推進していく態勢といたしました。

個人のお客さまに向けた「人生100年サポート」では、ライフステージに応じた預金施策の展開や、資産承継・資産管理ニーズに対するファンドラップ・信託商品の提供を通じた支援などに幅広く対応いたしました。あわせて、バンキングアプリの機能拡充やWEB完結型ローンの展開など、非対面チャネルの拡充により、利便性の向上を図りました。また、社会人や学生など幅広い層に向けて、両子銀行で金融教育を積極的に開催し、地域における金融リテラシーの向上に貢献いたしま

した。

「地域の持続性向上支援」では、地方自治体に対し、CO<sub>2</sub>排出量の可視化およびデータに基づく改善提案の実施、さらには連携協定の締結を通じて、脱炭素化の具体策を地域社会へ実装いたしました。サステナブルファイナンスについては、当年度までの累計実行額は2兆2千億円（個人のお客さま向けのファイナンスも含む）となり、2030年度までの累計目標額3兆円に対し進捗率約74%と着実に進捗しております。

「事業ポートフォリオ戦略」では、収益源の多角化とリスクに見合ったリターン確保に注力いたしました。伝統的な融資業務に加え、地域経済の将来を担うスタートアップへのファイナンスや、事業承継、M&A、事業再構築等に伴う様々な資金ニーズに対し、劣後ローンやLBOローン等のメザンファイナンスを活用するなど、多様な資金支援を実施いたしました。加えて、リスク対リターンを適切にコントロールした有価証券ポートフォリオ運営にも取り組み、当事業年度の当社連結ROE（自己資本利益率）は、リスクに見合った収益性が向上し前年度に比べ2.3%pt上昇の8.2%となりました。

「経営基盤強靱化戦略」では、「DXによる付加価値創出」に向け、生成AIを活用したRAG（検索拡張生成）環境を構築し、業務の効率化や営業現場における提案の高度化を推進し、戦略的なAI活用に努めました。

また、最大の経営資源である「人材」については、持続的な成長の源泉と位置づけ、人的資本投資を強化しました。当社では、「人的資本/DE&I推進の強化」のもと、第4次グループ中期経営計画期間累計で30億円の人的資本投資を計画しており、その一環として、当年度は10億円を投じ、外部研修や外部トレーニー制度の拡充に取り組みとともに、社内副業制度の拡充などを通じた自律的なキャリア形成を支援しました。さらに、専門人材の採用を強化するとともに、初任給の引き上げやベースアップを実施し、競争力の源泉となる優秀な人材の確保とエンゲージメントの向上に努めました。

なお、当事業年度において、子銀行である常陽銀行は創立90周年、足利銀行は創業130周年を迎え、両子銀行を中心にステークホルダーの皆さまへの感謝の意を表すとともに、地域の未来を見据えた各種記念事業を展開いたしました。お客さま、地域の皆さま、株主の皆さまの多大なるご支援の賜物であり、役職員一同、心より感謝申し上げます。

#### （主要勘定等の動き）

第4次グループ中期経営計画に基づく諸施策を展開してきた結果、当期における当社グループの連結業績は、経常収益が前年度比831億50百万円増加し4,433億13百万円となり、経常費用が前年度比502億83百万円増加し3,276億45百万円となりました。

当期においては、金利上昇局面における資金調達コストの増加や国債等債券売却損の計上があったものの、貸出金利息や有価証券利息配当金、預け金利息の増加等により、経常利益は、前年度比328億67百万円増加し1,156億68百万円となりました。この結果、親会社株主に帰属する当期純利益は、前年度比259億35百万円増加し841億63百万円となり、過去最高益を計上しました。

## （2）連結財政状態に関する説明

### ① 資産・負債・純資産の状況

当社グループの連結財政状態につきましては、総資産が前年度末比2,347億円減少し21兆1,735億円となり、純資産は前年度末比1,111億円増加し1兆771億円となりました。

主要な科目につきましては、譲渡性預金を含む預金等は、公共預金が減少したものの、個人、法人預金が増加したことにより、前年度末比1,828億円増加し18兆1,079億円となりました。貸出金は、個人向け、法人向け、公共向け貸出金いずれも増加したことにより、前年度末比7,945億円増加し13兆9,976億円となりました。有価証券は、相場動向に応じたポートフォリオ運営に取り組んだ結果、前年度末比3,649億円減少し3兆8,482億円となりました。

## ② キャッシュ・フローの状況

当期の連結キャッシュ・フローにつきましては、営業活動によるキャッシュ・フローは1兆1,194億円のマイナス、投資活動によるキャッシュ・フローは3,892億円のプラス、財務活動によるキャッシュ・フローは498億円のマイナスとなりました。

これらにより、現金及び現金同等物の期末残高は2兆4,314億円となりました。

## ③ 自己資本比率の状況

当社の連結自己資本比率は12.30%となりました。

また、連結子会社における自己資本比率は、株式会社常陽銀行が連結で12.87%、単体で12.76%となり、株式会社足利銀行が連結で12.34%、単体で12.31%となりました。

## (3) 連結業績予想などの将来予測情報に関する説明

2026年度の業績につきましては、以下のとおり予想しております。

## 【連結業績予想】

| (連結業績予想)            | めぶきFG |         |
|---------------------|-------|---------|
|                     | 中間期   | 通期      |
| 経常利益                | 690億円 | 1,390億円 |
| 親会社株主に帰属する当期(中間)純利益 | 470億円 | 950億円   |

## 【参考：主要な連結子会社の業績予想】

| (単体業績予想)  | 2行合算  |         |       |       |       |       |
|-----------|-------|---------|-------|-------|-------|-------|
|           |       |         | 常陽銀行  |       | 足利銀行  |       |
|           | 中間期   | 通期      | 中間期   | 通期    | 中間期   | 通期    |
| 経常利益      | 665億円 | 1,355億円 | 445億円 | 890億円 | 220億円 | 465億円 |
| 当期(中間)純利益 | 460億円 | 930億円   | 310億円 | 610億円 | 150億円 | 320億円 |

業績見通しは、現時点で入手可能な情報を前提に予想しておりますが、修正が必要となった場合には速やかに開示いたします。

## (4) 利益配分に関する基本方針及び当期・次期の配当に関する説明

剰余金の配当等会社法第459条第1項各号に定める事項については、法令に別段の定めがある場合を除き、株主総会決議によらず取締役会の決議とする旨を定款に定めております。

当年度の期末配当につきましては、1株当たり16円の配当を行うことといたしました。なお、年間配当は28円となります(中間配当12円)。

次期の配当につきましては、当社グループの株主還元方針「利益成長を通じた1株当たり配当金の安定的・持続的な増加を基本とし、配当性向は第4次グループ中期経営計画期間中(2027年度まで)に40%以上への到達を目指します。」に基づき、12円増配の1株当たり年間配当金40円(うち中間配当20円)を予定しております。

## 2. 企業集団の状況

## (1) 事業の内容

当社グループは、銀行持株会社である当社、株式会社常陽銀行及び株式会社足利銀行をはじめとする連結子会社16社で構成され、銀行業務を中心に、リース業務、証券業務、信用保証業務、クレジットカード業務等を行い、地域のお客さまに多様な金融商品・サービスを提供しております。

当社は、当社の子会社に係る経営管理及びそれに附帯する業務を行っております。

## (2) 事業系統図

2026年3月31日現在

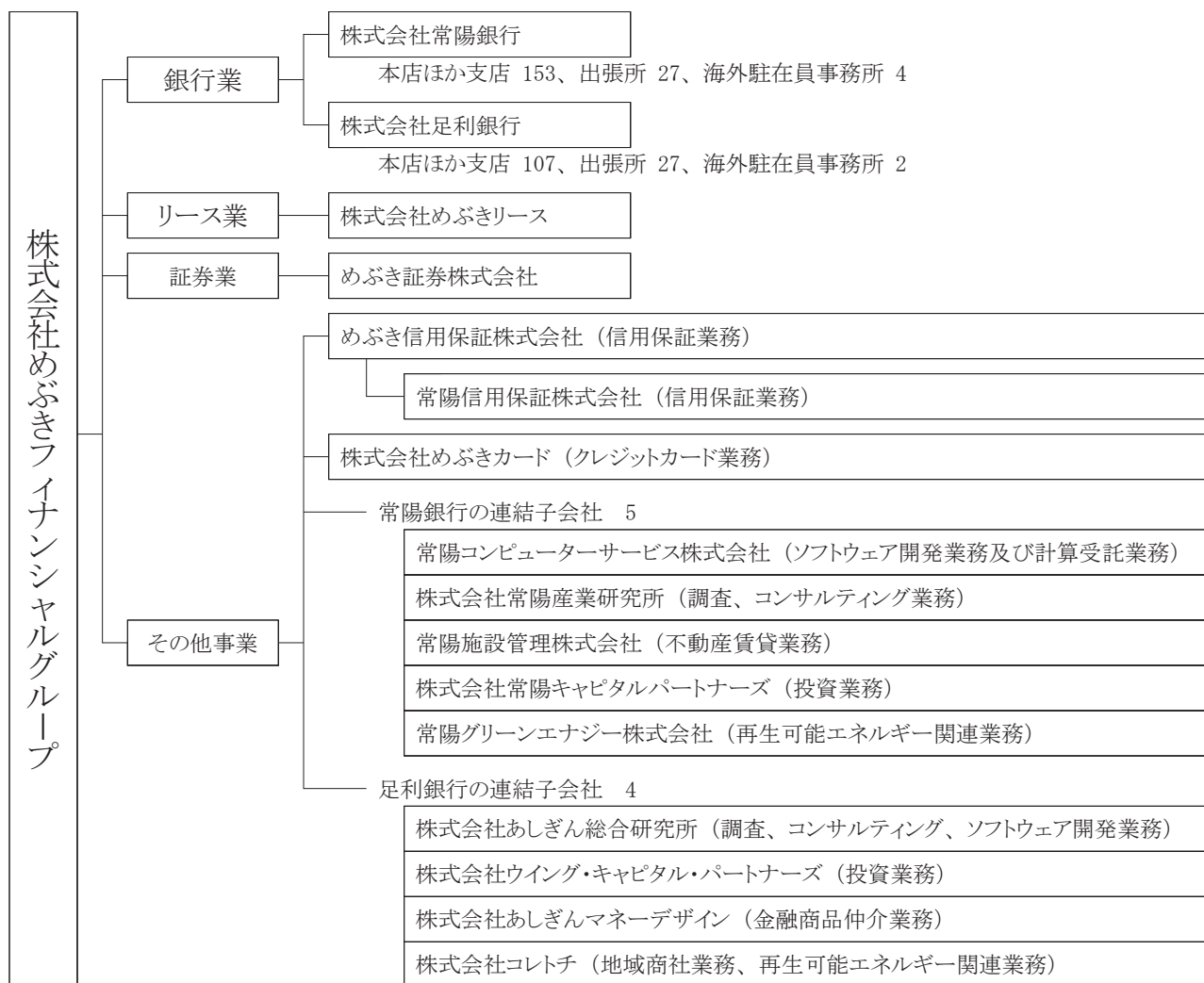

(注) 1. 2026年4月1日に当社子会社である株式会社足利銀行がカテル株式会社(現:株式会社ウイングITソリューションズ)の全株式を取得したことにより、同社が同日から連結子会社となります。

## 3. 会計基準の選択に関する基本的な考え方

当社グループは、日本基準を適用しております。

なお、IFRS(国際会計基準)の適用につきましては、国内外の諸情勢を考慮の上、適切に対応していく方針であります。

## 4. 連結財務諸表及び主な注記

## (1) 連結貸借対照表

(単位：百万円)

|                | 前連結会計年度<br>(2025年3月31日) | 当連結会計年度<br>(2026年3月31日) |
|----------------|-------------------------|-------------------------|
| <b>資産の部</b>    |                         |                         |
| 現金預け金          | 3,230,771               | 2,445,163               |
| コールローン及び買入手形   | 225,831                 | 261,828                 |
| 買入金銭債権         | 5,360                   | 5,698                   |
| 特定取引資産         | 6,080                   | 11,691                  |
| 金銭の信託          | 2,830                   | 2,832                   |
| 有価証券           | 4,213,214               | 3,848,221               |
| 貸出金            | 13,203,113              | 13,997,655              |
| 外国為替           | 10,967                  | 14,922                  |
| リース債権及びリース投資資産 | 62,565                  | 62,483                  |
| その他資産          | 300,295                 | 349,341                 |
| 有形固定資産         | 101,325                 | 107,746                 |
| 建物             | 34,510                  | 35,018                  |
| 土地             | 51,591                  | 51,503                  |
| リース資産          | 10                      | 4                       |
| 建設仮勘定          | 953                     | 9,348                   |
| その他の有形固定資産     | 14,259                  | 11,870                  |
| 無形固定資産         | 12,156                  | 12,104                  |
| ソフトウェア         | 8,829                   | 8,947                   |
| その他の無形固定資産     | 3,327                   | 3,156                   |
| 退職給付に係る資産      | 76,987                  | 105,971                 |
| 繰延税金資産         | 10,655                  | 2,871                   |
| 支払承諾見返         | 19,789                  | 18,298                  |
| 貸倒引当金          | △73,551                 | △73,233                 |
| 投資損失引当金        | △8                      | △8                      |
| 資産の部合計         | 21,408,384              | 21,173,586              |
| <b>負債の部</b>    |                         |                         |
| 預金             | 17,574,529              | 17,831,757              |
| 譲渡性預金          | 350,586                 | 276,180                 |
| コールマネー及び売渡手形   | 27,946                  | 74,270                  |
| 売現先勘定          | 151,947                 | 155,610                 |
| 債券貸借取引受入担保金    | 231,521                 | 160,194                 |
| 特定取引負債         | 3,904                   | 8,619                   |
| 借入金            | 1,853,218               | 1,208,817               |
| 外国為替           | 2,112                   | 1,818                   |
| 信託勘定借          | 3,241                   | 3,692                   |
| その他負債          | 209,719                 | 316,518                 |
| 役員賞与引当金        | 318                     | 340                     |
| 退職給付に係る負債      | —                       | 991                     |
| 役員退職慰労引当金      | 40                      | 45                      |
| 睡眠預金払戻損失引当金    | 1,608                   | 1,423                   |
| 偶発損失引当金        | 1,887                   | 1,892                   |
| ポイント引当金        | 566                     | 618                     |
| 利息返還損失引当金      | 2                       | 0                       |
| 特別法上の引当金       | 2                       | 3                       |
| 繰延税金負債         | 1,237                   | 27,607                  |
| 再評価に係る繰延税金負債   | 7,954                   | 7,616                   |
| 負ののれん          | 237                     | 79                      |
| 支払承諾           | 19,789                  | 18,298                  |
| 負債の部合計         | 20,442,371              | 20,096,394              |

(単位：百万円)

|               | 前連結会計年度<br>(2025年3月31日) | 当連結会計年度<br>(2026年3月31日) |
|---------------|-------------------------|-------------------------|
| 純資産の部         |                         |                         |
| 資本金           | 117,495                 | 117,495                 |
| 資本剰余金         | 80,386                  | 56,722                  |
| 利益剰余金         | 699,665                 | 764,348                 |
| 自己株式          | △1,598                  | △7,587                  |
| 株主資本合計        | 895,949                 | 930,978                 |
| その他有価証券評価差額金  | 8,507                   | 16,374                  |
| 繰延ヘッジ損益       | 28,511                  | 84,234                  |
| 土地再評価差額金      | 11,454                  | 10,722                  |
| 退職給付に係る調整累計額  | 21,519                  | 34,812                  |
| その他の包括利益累計額合計 | 69,993                  | 146,144                 |
| 新株予約権         | 37                      | 32                      |
| 非支配株主持分       | 32                      | 36                      |
| 純資産の部合計       | 966,012                 | 1,077,192               |
| 負債及び純資産の部合計   | 21,408,384              | 21,173,586              |

(2) 連結損益計算書及び連結包括利益計算書  
連結損益計算書

(単位：百万円)

|                  | 前連結会計年度<br>(自 2024年4月1日<br>至 2025年3月31日) | 当連結会計年度<br>(自 2025年4月1日<br>至 2026年3月31日) |
|------------------|--|--|
| 経常収益             | 360,163                                  | 443,313                                  |
| 資金運用収益           | 224,459                                  | 290,707                                  |
| 貸出金利息            | 131,244                                  | 167,181                                  |
| 有価証券利息配当金        | 82,150                                   | 104,131                                  |
| コールローン利息及び買入手形利息 | 948                                      | 1,945                                    |
| 預け金利息            | 9,620                                    | 16,820                                   |
| その他の受入利息         | 495                                      | 628                                      |
| 信託報酬             | 34                                       | 50                                       |
| 役務取引等収益          | 64,740                                   | 67,475                                   |
| 特定取引収益           | 456                                      | 689                                      |
| その他業務収益          | 4,224                                    | 13,685                                   |
| その他経常収益          | 66,248                                   | 70,705                                   |
| 償却債権取立益          | 3,290                                    | 3,683                                    |
| 株式等売却益           | 27,095                                   | 31,284                                   |
| その他の経常収益         | 35,861                                   | 35,737                                   |
| 経常費用             | 277,361                                  | 327,645                                  |
| 資金調達費用           | 63,701                                   | 84,586                                   |
| 預金利息             | 13,790                                   | 37,297                                   |
| 譲渡性預金利息          | 176                                      | 1,759                                    |
| コールマネー利息及び売渡手形利息 | 2,405                                    | 2,868                                    |
| 売現先利息            | 8,144                                    | 6,389                                    |
| 債券貸借取引支払利息       | 7,471                                    | 8,986                                    |
| 借入金利息            | 2,206                                    | 2,624                                    |
| その他の支払利息         | 29,507                                   | 24,658                                   |
| 役務取引等費用          | 16,240                                   | 16,837                                   |
| その他業務費用          | 41,133                                   | 57,039                                   |
| 営業経費             | 109,974                                  | 116,766                                  |
| その他経常費用          | 46,311                                   | 52,414                                   |
| 貸倒引当金繰入額         | 868                                      | 10,527                                   |
| その他の経常費用         | 45,443                                   | 41,887                                   |
| 経常利益             | 82,801                                   | 115,668                                  |
| 特別利益             | 353                                      | 3,178                                    |
| 固定資産処分益          | 353                                      | 3,178                                    |
| 特別損失             | 1,364                                    | 801                                      |
| 固定資産処分損          | 490                                      | 328                                      |
| 減損損失             | 873                                      | 473                                      |
| 税金等調整前当期純利益      | 81,790                                   | 118,046                                  |
| 法人税、住民税及び事業税     | 21,281                                   | 34,978                                   |
| 法人税等調整額          | 2,280                                    | △1,100                                   |
| 法人税等合計           | 23,561                                   | 33,878                                   |
| 当期純利益            | 58,228                                   | 84,167                                   |
| 非支配株主に帰属する当期純利益  | 0  | 4  |
| 親会社株主に帰属する当期純利益  | 58,228                                   | 84,163                                   |

## 連結包括利益計算書

(単位：百万円)

|              | 前連結会計年度<br>(自 2024年4月1日<br>至 2025年3月31日) | 当連結会計年度<br>(自 2025年4月1日<br>至 2026年3月31日) |
|--------------|--|--|
| 当期純利益        | 58,228                                   | 84,167                                   |
| その他の包括利益     | △48,640                                  | 76,883                                   |
| その他有価証券評価差額金 | △68,772                                  | 7,866                                    |
| 繰延ヘッジ損益      | 23,531                                   | 55,722                                   |
| 土地再評価差額金     | △228                                     | —  |
| 退職給付に係る調整額   | △3,170                                   | 13,293                                   |
| 包括利益         | 9,588                                    | 161,051                                  |
| (内訳)         |  |  |
| 親会社株主に係る包括利益 | 9,588                                    | 161,046                                  |
| 非支配株主に係る包括利益 | 0  | 4  |

## (3) 連結株主資本等変動計算書

前連結会計年度(自 2024年4月1日 至 2025年3月31日)

(単位：百万円)

|                         | 株主資本    |         |         |         |         |
|-------------------------|---------|---------|---------|---------|---------|
|                         | 資本金     | 資本剰余金   | 利益剰余金   | 自己株式    | 株主資本合計  |
| 当期首残高                   | 117,495 | 98,980  | 654,319 | △316    | 870,478 |
| 当期変動額                   |         |         |         |         |         |
| 剰余金の配当                  |         |         | △13,094 |         | △13,094 |
| 親会社株主に帰属する<br>当期純利益     |         |         | 58,228  |         | 58,228  |
| 自己株式の取得                 |         |         |         | △20,001 | △20,001 |
| 自己株式の処分                 |         | 2       |         | 123     | 125     |
| 自己株式の消却                 |         | △18,596 |         | 18,596  | —       |
| 土地再評価差額金の取崩             |         |         | 212     |         | 212     |
| 株主資本以外の項目の<br>当期変動額(純額) |         |         |         |         |         |
| 当期変動額合計                 | —       | △18,593 | 45,346  | △1,281  | 25,470  |
| 当期末残高                   | 117,495 | 80,386  | 699,665 | △1,598  | 895,949 |

|                         | その他の包括利益累計額          |             |              |                      |                       | 新株予約権 | 非支配<br>株主持分 | 純資産合計   |
|-------------------------|----------------------|-------------|--------------|----------------------|-----------------------|-------|-------------|---------|
|                         | その他<br>有価証券<br>評価差額金 | 繰延ヘッジ<br>損益 | 土地再評価<br>差額金 | 退職給付に<br>係る<br>調整累計額 | その他の<br>包括利益<br>累計額合計 |       |             |         |
| 当期首残高                   | 77,279               | 4,980       | 11,895       | 24,690               | 118,845               | 43    | 32          | 989,399 |
| 当期変動額                   |                      |             |              |                      |                       |       |             |         |
| 剰余金の配当                  |                      |             |              |                      |                       |       |             | △13,094 |
| 親会社株主に帰属する<br>当期純利益     |                      |             |              |                      |                       |       |             | 58,228  |
| 自己株式の取得                 |                      |             |              |                      |                       |       |             | △20,001 |
| 自己株式の処分                 |                      |             |              |                      |                       |       |             | 125     |
| 自己株式の消却                 |                      |             |              |                      |                       |       |             |         |
| 土地再評価差額金の取崩             |                      |             |              |                      |                       |       |             | 212     |
| 株主資本以外の項目の<br>当期変動額(純額) | △68,772              | 23,531      | △441         | △3,170               | △48,852               | △5    | 0           | △48,857 |
| 当期変動額合計                 | △68,772              | 23,531      | △441         | △3,170               | △48,852               | △5    | 0           | △23,386 |
| 当期末残高                   | 8,507                | 28,511      | 11,454       | 21,519               | 69,993                | 37    | 32          | 966,012 |

当連結会計年度(自 2025年4月1日 至 2026年3月31日)

(単位：百万円)

|                         | 株主資本    |         |         |         |         |
|-------------------------|---------|---------|---------|---------|---------|
|                         | 資本金     | 資本剰余金   | 利益剰余金   | 自己株式    | 株主資本合計  |
| 当期首残高                   | 117,495 | 80,386  | 699,665 | △1,598  | 895,949 |
| 当期変動額                   |         |         |         |         |         |
| 剰余金の配当                  |         |         | △20,213 |         | △20,213 |
| 親会社株主に帰属する<br>当期純利益     |         |         | 84,163  |         | 84,163  |
| 自己株式の取得                 |         |         |         | △30,001 | △30,001 |
| 自己株式の処分                 |         | 58      |         | 290     | 348     |
| 自己株式の消却                 |         | △23,722 |         | 23,722  | —       |
| 土地再評価差額金の取崩             |         |         | 732     |         | 732     |
| 株主資本以外の項目の<br>当期変動額(純額) |         |         |         |         |         |
| 当期変動額合計                 | —       | △23,663 | 64,682  | △5,989  | 35,029  |
| 当期末残高                   | 117,495 | 56,722  | 764,348 | △7,587  | 930,978 |

|                         | その他の包括利益累計額          |             |              |                      |                       | 新株予約権 | 非支配<br>株主持分 | 純資産合計     |
|-------------------------|----------------------|-------------|--------------|----------------------|-----------------------|-------|-------------|-----------|
|                         | その他<br>有価証券<br>評価差額金 | 繰延ヘッジ<br>損益 | 土地再評価<br>差額金 | 退職給付に<br>係る<br>調整累計額 | その他の<br>包括利益<br>累計額合計 |       |             |           |
| 当期首残高                   | 8,507                | 28,511      | 11,454       | 21,519               | 69,993                | 37    | 32          | 966,012   |
| 当期変動額                   |                      |             |              |                      |                       |       |             |           |
| 剰余金の配当                  |                      |             |              |                      |                       |       |             | △20,213   |
| 親会社株主に帰属する<br>当期純利益     |                      |             |              |                      |                       |       |             | 84,163    |
| 自己株式の取得                 |                      |             |              |                      |                       |       |             | △30,001   |
| 自己株式の処分                 |                      |             |              |                      |                       |       |             | 348       |
| 自己株式の消却                 |                      |             |              |                      |                       |       |             |           |
| 土地再評価差額金の取崩             |                      |             |              |                      |                       |       |             | 732       |
| 株主資本以外の項目の<br>当期変動額(純額) | 7,866                | 55,722      | △732         | 13,293               | 76,150                | △5    | 4           | 76,149    |
| 当期変動額合計                 | 7,866                | 55,722      | △732         | 13,293               | 76,150                | △5    | 4           | 111,179   |
| 当期末残高                   | 16,374               | 84,234      | 10,722       | 34,812               | 146,144               | 32    | 36          | 1,077,192 |

## (4) 連結キャッシュ・フロー計算書

(単位：百万円)

|                         | 前連結会計年度<br>(自 2024年4月1日<br>至 2025年3月31日) | 当連結会計年度<br>(自 2025年4月1日<br>至 2026年3月31日) |
|-------------------------|--|--|
| <b>営業活動によるキャッシュ・フロー</b> |  |  |
| 税金等調整前当期純利益             | 81,790                                   | 118,046                                  |
| 減価償却費                   | 9,355                                    | 8,488                                    |
| 減損損失                    | 873                                      | 473                                      |
| 負ののれん償却額                | △158                                     | △158                                     |
| 貸倒引当金の増減(△)             | △11,334                                  | △318                                     |
| 役員賞与引当金の増減額(△は減少)       | 57                                       | 21                                       |
| 退職給付に係る資産の増減額(△は増加)     | △2,696                                   | △3,696                                   |
| 退職給付に係る負債の増減額(△は減少)     | —  | 991                                      |
| 役員退職慰労引当金の増減額(△は減少)     | 6  | 4  |
| 睡眠預金払戻損失引当金の増減(△)       | △164                                     | △184                                     |
| 偶発損失引当金の増減額(△は減少)       | 4  | 4  |
| ポイント引当金の増減額(△は減少)       | △26                                      | 52                                       |
| 利息返還損失引当金の増減額(△は減少)     | △2                                       | △2                                       |
| 資金運用収益                  | △224,459                                 | △290,707                                 |
| 資金調達費用                  | 63,701                                   | 84,586                                   |
| 有価証券関係損益(△)             | 16,967                                   | 20,692                                   |
| 金銭の信託の運用損益(△は運用益)       | △3                                       | △2                                       |
| 為替差損益(△は益)              | 12,156                                   | △56,259                                  |
| 固定資産処分損益(△は益)           | 136                                      | △2,850                                   |
| 特定取引資産の純増(△)減           | △763                                     | △5,610                                   |
| 特定取引負債の純増減(△)           | 2,351                                    | 4,714                                    |
| 貸出金の純増(△)減              | △544,868                                 | △794,541                                 |
| 預金の純増減(△)               | △99,438                                  | 257,228                                  |
| 譲渡性預金の純増減(△)            | 223,897                                  | △74,406                                  |
| 借入金(劣後特約付借入金を除く)の純増減(△) | △121,847                                 | △644,401                                 |
| 預け金(現金同等物を除く)の純増(△)減    | △1,848                                   | 5,491                                    |
| コールローン等の純増(△)減          | △135,045                                 | △36,334                                  |
| コールマネー等の純増減(△)          | △507,246                                 | 49,986                                   |
| 債券貸借取引受入担保金の純増減(△)      | 124,076                                  | △71,326                                  |
| 外国為替(資産)の純増(△)減         | △1,584                                   | △3,954                                   |
| 外国為替(負債)の純増減(△)         | 563                                      | △294                                     |
| リース債権及びリース投資資産の純増(△)減   | △1,692                                   | 82                                       |
| 信託勘定借の純増減(△)            | 171                                      | 450                                      |
| 資金運用による収入               | 220,467                                  | 284,517                                  |
| 資金調達による支出               | △59,916                                  | △79,346                                  |
| その他                     | 1,078                                    | 133,534                                  |
| 小計                      | △955,440                                 | △1,095,028                               |
| 法人税等の支払額                | △25,964                                  | △24,463                                  |
| 営業活動によるキャッシュ・フロー        | △981,405                                 | △1,119,492                               |
| <b>投資活動によるキャッシュ・フロー</b> |  |  |
| 有価証券の取得による支出            | △1,530,419                               | △1,032,658                               |
| 有価証券の売却による収入            | 866,682                                  | 829,500                                  |
| 有価証券の償還による収入            | 475,977                                  | 604,095                                  |
| 金銭の信託の増加による支出           | △2                                       | —  |
| 有形固定資産の取得による支出          | △4,370                                   | △13,506                                  |
| 有形固定資産の売却による収入          | 318                                      | 5,385                                    |
| 金銭の信託の減少による収入           | —  | 0  |
| 無形固定資産の取得による支出          | △3,589                                   | △3,387                                   |
| その他                     | △156                                     | △170                                     |
| 投資活動によるキャッシュ・フロー        | △195,558                                 | 389,257                                  |

(単位：百万円)

|                      | 前連結会計年度<br>(自 2024年4月1日<br>至 2025年3月31日) | 当連結会計年度<br>(自 2025年4月1日<br>至 2026年3月31日) |
|----------------------|--|--|
| 財務活動によるキャッシュ・フロー     |  |  |
| 自己株式の取得による支出         | △20,001                                  | △30,001                                  |
| 自己株式の売却による収入         | 120                                      | 333                                      |
| 配当金の支払額              | △13,094                                  | △20,213                                  |
| 財務活動によるキャッシュ・フロー     | △32,974                                  | △49,881                                  |
| 現金及び現金同等物に係る換算差額     | —  | —  |
| 現金及び現金同等物の増減額 (△は減少) | △1,209,938                               | △780,116                                 |
| 現金及び現金同等物の期首残高       | 4,421,493                                | 3,211,554                                |
| 現金及び現金同等物の期末残高       | 3,211,554                                | 2,431,438                                |

## (5) セグメント情報等の注記

## 【セグメント情報】

当社グループは、銀行業務を中心とした総合金融サービスを提供しております。また、当社の取締役会や経営会議は、グループにおける経営資源の配分を決定し、業績を評価しております。

なお、当社グループの報告セグメントは、銀行業務のみであります。銀行業務以外の事業については重要性が乏しいことから、セグメント情報の記載を省略しております。

## 【関連情報】

前連結会計年度（自 2024年4月1日 至 2025年3月31日）

## 1. サービスごとの情報

(単位：百万円)

|              | 貸出業務    | 有価証券<br>投資業務 | その他     | 合計      |
|--------------|---------|--------------|---------|---------|
| 外部顧客に対する経常収益 | 131,244 | 109,859      | 119,059 | 360,163 |

(注) 一般企業の売上高に代えて、経常収益を記載しております。

## 2. 地域ごとの情報

## (1) 経常収益

当社グループは、本邦の外部顧客に対する経常収益に区分した金額が連結損益計算書の経常収益の90%を超えるため、記載を省略しております。

## (2) 有形固定資産

当社グループは、本邦に所在している有形固定資産の金額が連結貸借対照表の有形固定資産の金額の90%を超えるため、記載を省略しております。

## 3. 主要な顧客ごとの情報

特定の顧客に対する経常収益で連結損益計算書の経常収益の10%以上を占めるものがないため、記載を省略しております。

当連結会計年度（自 2025年4月1日 至 2026年3月31日）

## 1. サービスごとの情報

(単位：百万円)

|              | 貸出業務    | 有価証券<br>投資業務 | その他     | 合計      |
|--------------|---------|--------------|---------|---------|
| 外部顧客に対する経常収益 | 167,181 | 137,755      | 138,377 | 443,313 |

(注) 一般企業の売上高に代えて、経常収益を記載しております。

## 2. 地域ごとの情報

## (1) 経常収益

当社グループは、本邦の外部顧客に対する経常収益に区分した金額が連結損益計算書の経常収益の90%を超えるため、記載を省略しております。

## (2) 有形固定資産

当社グループは、本邦に所在している有形固定資産の金額が連結貸借対照表の有形固定資産の金額の90%を超えるため、記載を省略しております。

## 3. 主要な顧客ごとの情報

特定の顧客に対する経常収益で連結損益計算書の経常収益の10%以上を占めるものがないため、記載を省略しております。

**【報告セグメントごとの固定資産の減損損失に関する情報】**

当社グループが営む銀行業務以外の事業については重要性が乏しいことから、記載を省略しております。

**【報告セグメントごとののれんの償却額及び未償却残高に関する情報】**

当社グループが営む銀行業務以外の事業については重要性が乏しいことから、記載を省略しております。

**【報告セグメントごとの負ののれん発生益に関する情報】**

該当事項はありません。

## (6) 1株当たり情報に関する注記

|                     | 前連結会計年度<br>(自 2024年4月1日<br>至 2025年3月31日) | 当連結会計年度<br>(自 2025年4月1日<br>至 2026年3月31日) |
|---------------------|--|--|
| 1株当たり純資産額           | 981円17銭                                  | 1,147円64銭                                |
| 1株当たり当期純利益金額        | 58円38銭                                   | 89円03銭                                   |
| 潜在株式調整後1株当たり当期純利益金額 | 58円37銭                                   | 89円02銭                                   |

(注) 1. 1株当たり純資産額の算定上の基礎は、次のとおりであります。

|                             |     | 前連結会計年度<br>(2025年3月31日) | 当連結会計年度<br>(2026年3月31日) |
|-----------------------------|-----|-------------------------|-------------------------|
| 純資産の部の合計額                   | 百万円 | 966,012                 | 1,077,192               |
| 純資産の部の合計額から控除する金額           | 百万円 | 70                      | 69                      |
| (うち、新株予約権)                  | 百万円 | 37                      | 32                      |
| (うち、非支配株主持分)                | 百万円 | 32                      | 36                      |
| 普通株式に係る期末の純資産額              | 百万円 | 965,942                 | 1,077,123               |
| 1株当たり純資産額の算定に用いられた期末の普通株式の数 | 千株  | 984,477                 | 938,552                 |

2. 1株当たり当期純利益金額及び潜在株式調整後1株当たり当期純利益金額の算定上の基礎は、次のとおりであります。

|   |     | 前連結会計年度<br>(自 2024年4月1日<br>至 2025年3月31日) | 当連結会計年度<br>(自 2025年4月1日<br>至 2026年3月31日) |
|---|-----|--|--|
| 1株当たり当期純利益金額                                    |     |  |  |
| 親会社株主に帰属する当期純利益                                 | 百万円 | 58,228                                   | 84,163                                   |
| 普通株主に帰属しない金額                                    | 百万円 | —  | —  |
| 普通株式に係る親会社株主に帰属する当期純利益                          | 百万円 | 58,228                                   | 84,163                                   |
| 普通株式の期中平均株式数                                    | 千株  | 997,399                                  | 945,291                                  |
| 潜在株式調整後1株当たり当期純利益金額                             |     |  |  |
| 親会社株主に帰属する当期純利益調整額                              | 百万円 | —  | —  |
| 普通株式増加数   | 千株  | 134                                      | 116                                      |
| うち、新株予約権  | 千株  | 134                                      | 116                                      |
| 希薄化効果を有しないため、潜在株式調整後1株当たり当期純利益の算定に含めなかった潜在株式の概要 |     | —  | —  |

## (7) 継続企業の前提に関する注記

該当ありません。

## (8) 重要な後発事象の注記

該当ありません。

## 5. (参考) 主要な連結子会社の業績の概要

## (1) 個別業績の概要 (株式会社常陽銀行)

## 1. 2026年3月期の個別業績 (2025年4月1日～2026年3月31日)

## (1) 個別経営成績 (%表示は、対前期増減率)

|          | 経常収益    |      | 経常利益   |      | 当期純利益  |      |
|----------|---------|------|--------|------|--------|------|
|          | 百万円     | %    | 百万円    | %    | 百万円    | %    |
| 2026年3月期 | 240,136 | 24.9 | 68,317 | 37.8 | 51,018 | 44.7 |
| 2025年3月期 | 192,199 | 17.5 | 49,546 | 30.3 | 35,239 | 33.5 |

## (2) 個別財政状態

|          | 総資産        | 純資産     | 自己資本比率 |
|----------|------------|---------|--------|
|          | 百万円        | 百万円     | %      |
| 2026年3月期 | 12,688,183 | 673,110 | 5.3    |
| 2025年3月期 | 13,082,702 | 607,478 | 4.6    |

(参考) 自己資本 2026年3月期 673,110 百万円 2025年3月期 607,478 百万円

(注) 「自己資本比率」は、期末純資産の部合計を期末資産の部合計で除して算出しております。  
 なお、本「自己資本比率」は、自己資本比率告示に定める自己資本比率ではありません。

個別財務諸表  
貸借対照表

【株式会社常陽銀行】

(単位：百万円)

|            | 前事業年度<br>(2025年3月31日) | 当事業年度<br>(2026年3月31日) |
|------------|-----------------------|-----------------------|
| 資産の部       |                       |                       |
| 現金預け金      | 2,206,899             | 1,470,345             |
| 現金         | 92,623                | 81,578                |
| 預け金        | 2,114,275             | 1,388,767             |
| コールローン     | 222,776               | 258,838               |
| 買入金銭債権     | 624                   | 594                   |
| 特定取引資産     | 5,410                 | 11,432                |
| 商品有価証券     | 130                   | 1,306                 |
| 特定金融派生商品   | 5,279                 | 10,125                |
| 有価証券       | 2,675,045             | 2,422,116             |
| 国債         | 677,389               | 711,980               |
| 地方債        | 434,289               | 219,179               |
| 社債         | 449,781               | 302,609               |
| 株式         | 215,879               | 252,684               |
| その他の証券     | 897,705               | 935,663               |
| 貸出金        | 7,733,049             | 8,276,048             |
| 割引手形       | 7,207                 | 5,850                 |
| 手形貸付       | 132,211               | 17,622                |
| 証書貸付       | 6,932,700             | 7,532,485             |
| 当座貸越       | 660,929               | 720,090               |
| 外国為替       | 4,639                 | 8,012                 |
| 外国他店預け     | 3,163                 | 7,319                 |
| 買入外国為替     | 57                    | 63                    |
| 取立外国為替     | 1,418                 | 629                   |
| その他資産      | 166,920               | 166,086               |
| 未決済為替貸     | 916                   | 1,083                 |
| 前払費用       | 341                   | 317                   |
| 未収収益       | 13,511                | 17,353                |
| 先物取引差入証拠金  | 410                   | 410                   |
| 金融派生商品     | 34,816                | 79,121                |
| 金融商品等差入担保金 | 4,375                 | 9,590                 |
| その他の資産     | 112,549               | 58,211                |
| 有形固定資産     | 66,116                | 72,337                |
| 建物         | 22,032                | 22,191                |
| 土地         | 36,846                | 37,327                |
| リース資産      | 71                    | 143                   |
| 建設仮勘定      | 542                   | 8,782                 |
| その他の有形固定資産 | 6,624                 | 3,893                 |
| 無形固定資産     | 7,658                 | 7,544                 |
| ソフトウェア     | 5,073                 | 5,128                 |
| その他の無形固定資産 | 2,584                 | 2,416                 |
| 前払年金費用     | 12,446                | 18,459                |
| 繰延税金資産     | 761                   | —                     |
| 支払承諾見返     | 12,750                | 11,871                |
| 貸倒引当金      | △32,387               | △35,496               |
| 投資損失引当金    | △8                    | △8                    |
| 資産の部合計     | 13,082,702            | 12,688,183            |

(単位：百万円)

|               | 前事業年度<br>(2025年3月31日) | 当事業年度<br>(2026年3月31日) |
|---------------|-----------------------|-----------------------|
| <b>負債の部</b>   |                       |                       |
| 預金            | 10,457,164            | 10,593,879            |
| 当座預金          | 258,958               | 247,843               |
| 普通預金          | 7,663,424             | 7,700,005             |
| 貯蓄預金          | 40,608                | 39,545                |
| 通知預金          | 6,475                 | 4,804                 |
| 定期預金          | 2,298,067             | 2,421,055             |
| その他の預金        | 189,630               | 180,624               |
| 譲渡性預金         | 222,163               | 162,085               |
| コールマネー        | 27,946                | 49,233                |
| 売現先勘定         | 151,947               | 155,610               |
| 債券貸借取引受入担保金   | 83,122                | —                     |
| 特定取引負債        | 3,904                 | 8,619                 |
| 特定金融派生商品      | 3,904                 | 8,619                 |
| 借入金           | 1,415,955             | 855,071               |
| 借入金           | 1,415,955             | 855,071               |
| 外国為替          | 1,587                 | 1,309                 |
| 売渡外国為替        | 1,087                 | 711                   |
| 未払外国為替        | 500                   | 597                   |
| 信託勘定借         | 1,875                 | 2,108                 |
| その他負債         | 87,313                | 144,746               |
| 未決済為替借        | 478                   | 637                   |
| 未払法人税等        | 5,084                 | 13,118                |
| 未払費用          | 9,662                 | 13,074                |
| 前受収益          | 2,765                 | 2,698                 |
| 金融派生商品        | 11,871                | 26,890                |
| 金融商品等受入担保金    | 29,688                | 70,875                |
| リース債務         | 71                    | 143                   |
| その他の負債        | 27,690                | 17,307                |
| 役員賞与引当金       | 156                   | 165                   |
| 睡眠預金払戻損失引当金   | 1,003                 | 880                   |
| ポイント引当金       | 199                   | 218                   |
| 偶発損失引当金       | 879                   | 822                   |
| 繰延税金負債        | —                     | 21,535                |
| 再評価に係る繰延税金負債  | 7,254                 | 6,916                 |
| 支払承諾          | 12,750                | 11,871                |
| <b>負債の部合計</b> | <b>12,475,223</b>     | <b>12,015,072</b>     |

(単位：百万円)

|                         | 前事業年度<br>(2025年3月31日) | 当事業年度<br>(2026年3月31日) |
|-------------------------|-----------------------|-----------------------|
| <b>純資産の部</b>            |                       |                       |
| 資本金                     | 85,113                | 85,113                |
| 資本剰余金                   | 58,574                | 58,574                |
| 資本準備金                   | 58,574                | 58,574                |
| 利益剰余金                   | 406,254               | 424,504               |
| 利益準備金                   | 55,317                | 55,317                |
| その他利益剰余金                | 350,936               | 369,187               |
| 固定資産圧縮積立金               | 969                   | 945                   |
| 別途積立金                   | 222,432               | 222,432               |
| 繰越利益剰余金                 | 127,535               | 145,809               |
| 株主資本合計                  | 549,941               | 568,191               |
| <del>その他有価証券評価差額金</del> | 31,781                | 49,653                |
| 繰延ヘッジ損益                 | 15,838                | 46,079                |
| 土地再評価差額金                | 9,917                 | 9,185                 |
| 評価・換算差額等合計              | 57,537                | 104,918               |
| 純資産の部合計                 | 607,478               | 673,110               |
| 負債及び純資産の部合計             | 13,082,702            | 12,688,183            |

## 損益計算書

【株式会社常陽銀行】

(単位：百万円)

|            | 前事業年度<br>(自 2024年4月1日<br>至 2025年3月31日) | 当事業年度<br>(自 2025年4月1日<br>至 2026年3月31日) |
|------------|--|--|
| 経常収益       | 192,199                                | 240,136                                |
| 資金運用収益     | 132,880                                | 165,532                                |
| 貸出金利息      | 76,376                                 | 97,054                                 |
| 有価証券利息配当金  | 48,785                                 | 56,216                                 |
| コールローン利息   | 827                                    | 1,607                                  |
| 預け金利息      | 6,471                                  | 10,144                                 |
| その他の受入利息   | 419                                    | 509                                    |
| 信託報酬       | 31                                     | 45                                     |
| 役務取引等収益    | 31,812                                 | 32,516                                 |
| 受入為替手数料    | 5,573                                  | 5,347                                  |
| その他の役務収益   | 26,238                                 | 27,168                                 |
| 特定取引収益     | 322                                    | 574                                    |
| 商品有価証券収益   | 104                                    | 124                                    |
| 特定金融派生商品収益 | 214                                    | 446                                    |
| その他の特定取引収益 | 3                                      | 3                                      |
| その他業務収益    | 2,766                                  | 12,049                                 |
| 外国為替売買益    | 2,102                                  | 1,820                                  |
| 国債等債券売却益   | 612                                    | 1,648                                  |
| 金融派生商品収益   | 52                                     | 8,580                                  |
| その他経常収益    | 24,387                                 | 29,418                                 |
| 償却債権取立益    | 1,663                                  | 2,117                                  |
| 株式等売却益     | 21,727                                 | 26,653                                 |
| その他の経常収益   | 995                                    | 646                                    |
| 経常費用       | 142,653                                | 171,818                                |
| 資金調達費用     | 38,970                                 | 52,271                                 |
| 預金利息       | 9,466                                  | 23,610                                 |
| 譲渡性預金利息    | 75                                     | 1,299                                  |
| コールマネー利息   | 2,287                                  | 2,224                                  |
| 売現先利息      | 8,087                                  | 6,389                                  |
| 債券貸借取引支払利息 | 64                                     | 343                                    |
| 借入金利息      | 2,054                                  | 1,725                                  |
| 金利スワップ支払利息 | 12,922                                 | 13,132                                 |
| その他の支払利息   | 4,011                                  | 3,546                                  |
| 役務取引等費用    | 10,517                                 | 10,602                                 |
| 支払為替手数料    | 830                                    | 932                                    |
| その他の役務費用   | 9,687                                  | 9,669                                  |
| その他業務費用    | 26,947                                 | 36,229                                 |
| 国債等債券売却損   | 26,947                                 | 36,229                                 |
| 営業経費       | 58,456                                 | 61,603                                 |
| その他経常費用    | 7,761                                  | 11,111                                 |
| 貸倒引当金繰入額   | 739                                    | 6,308                                  |
| 偶発損失引当金繰入額 | 246                                    | 228                                    |
| ポイント引当金繰入額 | 197                                    | 218                                    |
| 貸出金償却      | 3,166                                  | 2,135                                  |
| 株式等売却損     | 2,767                                  | 1,268                                  |
| 株式等償却      | 107                                    | 1                                      |
| その他の経常費用   | 536                                    | 949                                    |
| 経常利益       | 49,546                                 | 68,317                                 |

(単位：百万円)

|              | 前事業年度<br>(自 2024年4月1日<br>至 2025年3月31日) | 当事業年度<br>(自 2025年4月1日<br>至 2026年3月31日) |
|--------------|--|--|
| 特別利益         | 129                                    | 3,131                                  |
| 固定資産処分益      | 129                                    | 3,131                                  |
| 特別損失         | 898                                    | 310                                    |
| 固定資産処分損      | 235                                    | 199                                    |
| 減損損失         | 662                                    | 111                                    |
| 税引前当期純利益     | 48,777                                 | 71,138                                 |
| 法人税、住民税及び事業税 | 12,159                                 | 20,059                                 |
| 法人税等調整額      | 1,379                                  | 60                                     |
| 法人税等合計       | 13,538                                 | 20,120                                 |
| 当期純利益        | 35,239                                 | 51,018                                 |

## (2) 個別業績の概要 (株式会社足利銀行)

## 1. 2026年3月期の個別業績 (2025年4月1日～2026年3月31日)

## (1) 個別経営成績 (%表示は、対前期増減率)

|          | 経常収益    |      | 経常利益   |      | 当期純利益  |      |
|----------|---------|------|--------|------|--------|------|
|          | 百万円     | %    | 百万円    | %    | 百万円    | %    |
| 2026年3月期 | 162,622 | 27.5 | 42,237 | 61.4 | 30,381 | 63.2 |
| 2025年3月期 | 127,448 | 19.6 | 26,154 | 27.3 | 18,609 | 31.0 |

## (2) 個別財政状態

|          | 総資産       |  | 純資産     |  | 自己資本比率 |  |
|----------|-----------|--|---------|--|--------|--|
|          | 百万円       |  | 百万円     |  | %      |  |
| 2026年3月期 | 8,479,065 |  | 393,435 |  | 4.6    |  |
| 2025年3月期 | 8,337,433 |  | 357,385 |  | 4.2    |  |

(参考) 自己資本      2026年3月期      393,435百万円      2025年3月期      357,385百万円

(注) 「自己資本比率」は期末純資産の部合計を期末資産の部合計で除して算出しております。  
 なお、本「自己資本比率」は、自己資本比率告示に定める自己資本比率ではありません。

個別財務諸表  
貸借対照表

【株式会社足利銀行】

(単位：百万円)

|            | 前事業年度<br>(2025年3月31日) | 当事業年度<br>(2026年3月31日) |
|------------|-----------------------|-----------------------|
| 資産の部       |                       |                       |
| 現金預け金      | 1,022,332             | 973,744               |
| 現金         | 72,462                | 71,557                |
| 預け金        | 949,869               | 902,186               |
| コールローン     | 3,055                 | 2,989                 |
| 買入金銭債権     | 4,736                 | 5,103                 |
| 商品有価証券     | 670                   | 259                   |
| 商品国債       | 104                   | 41                    |
| 商品地方債      | 110                   | 128                   |
| 商品政府保証債    | 454                   | 88                    |
| 金銭の信託      | 2,830                 | 2,832                 |
| 有価証券       | 1,531,136             | 1,417,639             |
| 国債         | 554,143               | 621,599               |
| 地方債        | 63,181                | 21,333                |
| 社債         | 324,594               | 245,478               |
| 株式         | 34,321                | 41,589                |
| その他の証券     | 554,895               | 487,638               |
| 貸出金        | 5,626,264             | 5,880,832             |
| 割引手形       | 8,491                 | 5,655                 |
| 手形貸付       | 97,239                | 14,685                |
| 証書貸付       | 4,957,493             | 5,291,057             |
| 当座貸越       | 563,039               | 569,432               |
| 外国為替       | 6,328                 | 6,909                 |
| 外国他店預け     | 6,328                 | 6,909                 |
| その他資産      | 85,564                | 134,489               |
| 未決済為替貸     | 866                   | 1,083                 |
| 前払費用       | 1,789                 | 1,517                 |
| 未収収益       | 9,578                 | 11,449                |
| 金融派生商品     | 23,234                | 60,762                |
| 金融商品等差入担保金 | 15,815                | 17,257                |
| その他の資産     | 34,279                | 42,419                |
| 有形固定資産     | 25,607                | 25,307                |
| 建物         | 10,668                | 10,546                |
| 土地         | 11,843                | 11,899                |
| リース資産      | 138                   | 182                   |
| 建設仮勘定      | 36                    | —                     |
| その他の有形固定資産 | 2,920                 | 2,679                 |
| 無形固定資産     | 4,051                 | 4,124                 |
| ソフトウェア     | 3,562                 | 3,632                 |
| その他の無形固定資産 | 488                   | 491                   |
| 前払年金費用     | 34,695                | 37,630                |
| 繰延税金資産     | 15,430                | 9,375                 |
| 支払承諾見返     | 7,039                 | 6,427                 |
| 貸倒引当金      | △ 32,307              | △ 28,600              |
| 資産の部合計     | 8,337,433             | 8,479,065             |

(単位：百万円)

|              | 前事業年度<br>(2025年3月31日) | 当事業年度<br>(2026年3月31日) |
|--------------|-----------------------|-----------------------|
| <b>負債の部</b>  |                       |                       |
| 預金           | 7,150,507             | 7,265,977             |
| 当座預金         | 281,038               | 269,703               |
| 普通預金         | 5,142,020             | 5,146,252             |
| 貯蓄預金         | 72,522                | 71,558                |
| 通知預金         | 10,728                | 12,524                |
| 定期預金         | 1,412,088             | 1,549,417             |
| その他の預金       | 232,109               | 216,521               |
| 譲渡性預金        | 169,423               | 154,095               |
| コールマネー       | —                     | 25,037                |
| 債券貸借取引受入担保金  | 148,398               | 160,194               |
| 借入金          | 434,600               | 353,600               |
| 借入金          | 434,600               | 353,600               |
| 外国為替         | 524                   | 508                   |
| 売渡外国為替       | 46                    | 125                   |
| 未払外国為替       | 477                   | 383                   |
| 信託勘定借        | 1,366                 | 1,583                 |
| その他負債        | 66,117                | 115,621               |
| 未決済為替借       | 3,452                 | 4,547                 |
| 未払法人税等       | 2,959                 | 6,200                 |
| 未払費用         | 7,691                 | 10,282                |
| 前受収益         | 1,264                 | 1,366                 |
| 先物取引差金勘定     | 0                     | 1                     |
| 金融派生商品       | 21,021                | 23,676                |
| 金融商品等受入担保金   | 20,201                | 59,828                |
| リース債務        | 158                   | 209                   |
| その他の負債       | 9,367                 | 9,508                 |
| 役員賞与引当金      | 151                   | 161                   |
| 退職給付引当金      | —                     | 465                   |
| 睡眠預金払戻損失引当金  | 604                   | 542                   |
| 偶発損失引当金      | 1,007                 | 1,069                 |
| ポイント引当金      | 306                   | 343                   |
| 支払承諾         | 7,039                 | 6,427                 |
| 負債の部合計       | 7,980,048             | 8,085,630             |
| <b>純資産の部</b> |                       |                       |
| 資本金          | 135,000               | 135,000               |
| 利益剰余金        | 221,671               | 243,252               |
| 利益準備金        | 32,928                | 34,688                |
| その他利益剰余金     | 188,742               | 208,564               |
| 繰越利益剰余金      | 188,742               | 208,564               |
| 株主資本合計       | 356,671               | 378,252               |
| 其他有価証券評価差額金  | △11,959               | △22,972               |
| 繰延ヘッジ損益      | 12,673                | 38,155                |
| 評価・換算差額等合計   | 714                   | 15,182                |
| 純資産の部合計      | 357,385               | 393,435               |
| 負債及び純資産の部合計  | 8,337,433             | 8,479,065             |

## 損益計算書

【株式会社足利銀行】

(単位：百万円)

|            | 前事業年度<br>(自 2024年4月1日<br>至 2025年3月31日) | 当事業年度<br>(自 2025年4月1日<br>至 2026年3月31日) |
|------------|--|--|
| 経常収益       | 127,448                                | 162,622                                |
| 資金運用収益     | 92,219                                 | 125,876                                |
| 貸出金利息      | 53,626                                 | 69,203                                 |
| 有価証券利息配当金  | 35,225                                 | 49,530                                 |
| コールローン利息   | 121                                    | 338                                    |
| 預け金利息      | 3,148                                  | 6,675                                  |
| その他の受入利息   | 98                                     | 130                                    |
| 信託報酬       | 3                                      | 5                                      |
| 役務取引等収益    | 25,945                                 | 27,728                                 |
| 受入為替手数料    | 4,218                                  | 4,165                                  |
| その他の役務収益   | 21,727                                 | 23,562                                 |
| その他業務収益    | 1,423                                  | 1,659                                  |
| 外国為替売買益    | 1,027                                  | 630                                    |
| 商品有価証券売買益  | —                                      | 1                                      |
| 国債等債券売却益   | 0                                      | 767                                    |
| 金融派生商品収益   | 395                                    | 261                                    |
| その他経常収益    | 7,856                                  | 7,353                                  |
| 償却債権取立益    | 1,517                                  | 1,539                                  |
| 株式等売却益     | 5,670                                  | 5,147                                  |
| 金銭の信託運用益   | 4                                      | 4                                      |
| その他の経常収益   | 663                                    | 660                                    |
| 経常費用       | 101,294                                | 120,385                                |
| 資金調達費用     | 24,759                                 | 32,475                                 |
| 預金利息       | 4,344                                  | 13,747                                 |
| 譲渡性預金利息    | 126                                    | 566                                    |
| コールマネー利息   | 117                                    | 644                                    |
| 売現先利息      | 57                                     | —                                      |
| 債券貸借取引支払利息 | 7,406                                  | 8,642                                  |
| 借用金利息      | 139                                    | 896                                    |
| 金利スワップ支払利息 | 2,431                                  | 2,708                                  |
| その他の支払利息   | 10,136                                 | 5,268                                  |
| 役務取引等費用    | 7,782                                  | 8,448                                  |
| 支払為替手数料    | 580                                    | 667                                    |
| その他の役務費用   | 7,202                                  | 7,780                                  |
| その他業務費用    | 14,129                                 | 20,659                                 |
| 商品有価証券売買損  | 2                                      | —                                      |
| 国債等債券売却損   | 14,127                                 | 20,659                                 |
| 営業経費       | 48,097                                 | 50,956                                 |
| その他経常費用    | 6,525                                  | 7,845                                  |
| 貸倒引当金繰入額   | 795                                    | 3,039                                  |
| 貸出金償却      | 3,399                                  | 3,661                                  |
| 株式等売却損     | 1,753                                  | 111                                    |
| 金銭の信託運用損   | 1                                      | 2                                      |
| その他の経常費用   | 576                                    | 1,030                                  |
| 経常利益       | 26,154                                 | 42,237                                 |

(単位：百万円)

|              | 前事業年度<br>(自 2024年4月1日<br>至 2025年3月31日) | 当事業年度<br>(自 2025年4月1日<br>至 2026年3月31日) |
|--------------|--|--|
| 特別利益         | 97                                     | 7                                      |
| 固定資産処分益      | 97                                     | 7                                      |
| 特別損失         | 296                                    | 72                                     |
| 固定資産処分損      | 106                                    | 72                                     |
| 減損損失         | 190                                    | —                                      |
| 税引前当期純利益     | 25,955                                 | 42,171                                 |
| 法人税、住民税及び事業税 | 6,334                                  | 12,307                                 |
| 法人税等調整額      | 1,011                                  | △ 516                                  |
| 法人税等合計       | 7,346                                  | 11,790                                 |
| 当期純利益        | 18,609                                 | 30,381                                 |

2025年度  
決算説明資料

株式会社めぶきフィナンシャルグループ

## 【 目 次 】

|    |                            |    |
|----|----------------------------|----|
| I  | 2025年度決算の概況                |    |
| 1. | 損益の状況                      | 1  |
| 2. | 業務純益                       | 5  |
| 3. | 利回・利鞘                      | 5  |
| 4. | R O E                      | 6  |
| 5. | 有価証券関係損益                   | 6  |
| 6. | 有価証券の評価損益                  | 7  |
|    | (1)有価証券の評価基準               |    |
|    | (2)評価損益                    |    |
| 7. | 自己資本比率(国内基準)               | 9  |
| II | 貸出金等の状況                    |    |
| 1. | 金融再生法開示債権及びリスク管理債権の状況      | 10 |
| 2. | 貸倒引当金の状況                   | 11 |
| 3. | 金融再生法開示債権の保全状況             | 11 |
| 4. | 自己査定と金融再生法開示債権及びリスク管理債権の状況 | 12 |
| 5. | 業種別貸出状況等                   | 14 |
|    | (1)業種別貸出金                  |    |
|    | (2)業種別金融再生法開示債権及びリスク管理債権   |    |
|    | (3)消費者ローンおよび中小企業等貸出金残高     |    |
| 6. | 預金、貸出金の残高                  | 17 |

(注) 記載金額は、単位未満を切り捨てて表示しております。  
また、記載比率は、小数点第2位未満を切り捨てて表示しております。

## I 2025年度決算の概況

## 1. 損益の状況

## (1) めぶきフィナンシャルグループ連結

(単位:百万円)

|                               | 2025年度  |        | 2024年度  |
|-------------------------------|---------|--------|---------|
|                               | 2024年度比 |        |         |
| 連 結 粗 利 益                     | 214,151 | 41,309 | 172,842 |
| 資 金 利 益                       | 206,128 | 45,367 | 160,760 |
| 役 務 取 引 等 利 益                 | 50,688  | 2,153  | 48,534  |
| 特 定 取 引 利 益                   | 689     | 232    | 456     |
| そ の 他 業 務 利 益                 | △43,354 | △6,444 | △36,909 |
| 営 業 経 費                       | 116,766 | 6,792  | 109,974 |
| 与 信 関 係 費 用                   | 14,785  | 8,518  | 6,267   |
| 貸 出 金 償 却                     | 6,021   | △1,214 | 7,235   |
| 個 別 貸 倒 引 当 金 繰 入 額           | 11,962  | 7,168  | 4,793   |
| 一 般 貸 倒 引 当 金 繰 入 額           | △1,435  | 2,489  | △3,925  |
| そ の 他 の 与 信 関 係 費 用           | △1,763  | 73     | △1,837  |
| 株 式 等 関 係 損 益                 | 29,897  | 7,439  | 22,458  |
| 持 分 法 に よ る 投 資 損 益           | —       | —      | —       |
| そ の 他                         | 3,171   | △570   | 3,742   |
| 経 常 利 益                       | 115,668 | 32,867 | 82,801  |
| 特 別 損 益                       | 2,377   | 3,388  | △1,010  |
| 税 金 等 調 整 前 当 期 純 利 益         | 118,046 | 36,255 | 81,790  |
| 法 人 税 等 合 計                   | 33,878  | 10,316 | 23,561  |
| 法 人 税 、 住 民 税 及 び 事 業 税       | 34,978  | 13,697 | 21,281  |
| 法 人 税 等 調 整 額                 | △1,100  | △3,381 | 2,280   |
| 当 期 純 利 益                     | 84,167  | 25,938 | 58,228  |
| 非 支 配 株 主 に 帰 属 す る 当 期 純 利 益 | 4       | 3      | 0       |
| 親 会 社 株 主 に 帰 属 す る 当 期 純 利 益 | 84,163  | 25,935 | 58,228  |

(注) 連結粗利益 = (資金運用収益 - (資金調達費用 - 金銭の信託運用見合費用)) + (役務取引等収益 + 信託報酬 - 役務取引等費用) + (特定取引収益 - 特定取引費用) + (その他業務収益 - その他業務費用)

## (参考)

(単位:百万円)

|                                   | 2025年度  |        | 2024年度 |
|-----------------------------------|---------|--------|--------|
|                                   | 2024年度比 |        |        |
| 連 結 業 務 純 益 (一 般 貸 倒 引 当 金 繰 入 前) | 94,773  | 34,661 | 60,111 |
| 連 結 業 務 純 益                       | 96,208  | 32,171 | 64,036 |

(注) 連結業務純益 = 連結粗利益 - 営業経費 (除く臨時費用分) - 一般貸倒引当金繰入額

## (連結対象会社数)

|                 | 2025年度  |   | 2024年度 |
|-----------------|---------|---|--------|
|                 | 2024年度比 |   |        |
| 連 結 子 会 社 数     | 16      | — | 16     |
| 持 分 法 適 用 会 社 数 | —       | — | —      |

(注) 2026年4月1日に当社子会社である株式会社足利銀行がカテル株式会社(現:株式会社ウイングITソリューションズ)の全株式を取得したことにより、同社が同日から連結子会社となります。

## (2) 2行合算

(単位:百万円)

|   | 2025年度  | 2024年度比 | 2024年度  |
|---|---|---------|---------|
|   | 業 務 粗 利 益<br>( 除 く 国 債 等 債 券 損 益 ( 5 勘 定 戻 )) | 205,308 | 41,008  |
| 国 内 業 務 粗 利 益<br>( 除 く 国 債 等 債 券 損 益 ( 5 勘 定 戻 )) | 193,333                                       | 35,670  | 157,663 |
| 資 金 利 益<br>( うち 投 信 解 約 損 益 )                     | 196,413                                       | 41,693  | 154,720 |
| 役 務 取 引 等 利 益                                     | 16,885  | 13,264  | 3,621   |
| 特 定 取 引 等 利 益                                     | 41,178  | 1,692   | 39,485  |
| そ の 他 業 務 利 益                                     | 574   | 249     | 325     |
| ( うち 国 債 等 債 券 損 益 ( 5 勘 定 戻 ))                   | △44,833                                       | △7,964  | △36,869 |
|   | △53,512                                       | △16,117 | △37,394 |
| 国 際 業 務 粗 利 益<br>( 除 く 国 債 等 債 券 損 益 ( 5 勘 定 戻 )) | 11,974  | 5,337   | 6,636   |
| 資 金 利 益<br>( うち 投 信 解 約 損 益 )                     | 12,935  | 3,231   | 9,704   |
| 役 務 取 引 等 利 益                                     | 10,256  | 3,603   | 6,652   |
| 特 定 取 引 等 利 益                                     | —   | —       | —       |
| そ の 他 業 務 利 益                                     | 65  | 59      | 6       |
| ( うち 国 債 等 債 券 損 益 ( 5 勘 定 戻 ))                   | △0  | 3       | △3      |
|   | 1,652   | 1,671   | △18     |
|   | △961  | 2,106   | △3,067  |
| 経 費 ( 除 く 臨 時 処 理 分 )                             | 115,187                                       | 5,862   | 109,325 |
| 人 件 費   | 63,039  | 4,324   | 58,714  |
| 物 件 費   | 44,738  | 659     | 44,079  |
| 税 金   | 7,408   | 877     | 6,531   |
| 実 質 業 務 純 益                                       | 90,121  | 35,146  | 54,975  |
| コ ア 業 務 純 益                                       | 144,595                                       | 49,157  | 95,438  |
| コ ア 業 務 純 益 ( 除 く 投 信 解 約 損 益 )                   | 127,709                                       | 35,892  | 91,816  |
| 一 般 貸 倒 引 当 金 繰 入 額 ①                             | △1,495  | 1,228   | △2,723  |
| 業 務 純 益<br>( うち 国 債 等 債 券 損 益 ( 5 勘 定 戻 ))        | 91,616  | 33,917  | 57,699  |
|   | △54,473                                       | △14,011 | △40,462 |
| 臨 時 損 益   | 18,945  | 941     | 18,004  |
| 不 良 債 権 処 理 額 ②                                   | 14,282  | 5,643   | 8,638   |
| 貸 出 金 償 却   | 5,797   | △768    | 6,566   |
| 個 別 貸 倒 引 当 金 繰 入 額                               | 10,826  | 6,531   | 4,295   |
| 貸 出 金 売 却 損                                       | 8   | 8       | —       |
| 偶 発 損 失 引 当 金 繰 入 額                               | 381   | 111     | 270     |
| 償 却 債 権 取 立 益                                     | 3,657   | 475     | 3,181   |
| そ の 他   | 925   | 237     | 688     |
| 株 式 等 関 係 損 益                                     | 30,419  | 7,648   | 22,770  |
| そ の 他 臨 時 損 益                                     | 2,809   | △1,063  | 3,872   |
| 経 常 利 益   | 110,554                                       | 34,854  | 75,700  |
| 特 別 損 益   | 2,755   | 3,723   | △967    |
| 固 定 資 産 処 分 損 益                                   | 2,867   | 2,981   | △114    |
| 減 損 損 失   | 111   | △741    | 852     |
| 税 引 前 当 期 純 利 益                                   | 113,310                                       | 38,577  | 74,732  |
| 法 人 税 等 合 計                                       | 31,910  | 11,026  | 20,884  |
| 法 人 税 、 住 民 税 及 び 事 業 税                           | 32,367  | 13,873  | 18,493  |
| 法 人 税 等 調 整 額                                     | △456  | △2,847  | 2,391   |
| 当 期 純 利 益   | 81,399  | 27,550  | 53,848  |
| 与 信 関 係 費 用 ( ① + ② )                             | 12,787  | 6,872   | 5,915   |

(注) 1. 実質業務純益=業務純益+一般貸倒引当金繰入額  
2. コア業務純益=業務純益+一般貸倒引当金繰入額-国債等債券損益

## (3) 常陽銀行 単体

(単位:百万円)

|   | 2025年度  | 2024年度比 | 2024年度  |
|---|---|---------|---------|
|   | 業 務 粗 利 益<br>( 除 く 国 債 等 債 券 損 益 ( 5 勘 定 戻 )) | 111,614 | 20,237  |
| 国 内 業 務 粗 利 益<br>( 除 く 国 債 等 債 券 損 益 ( 5 勘 定 戻 )) | 102,739                                       | 18,351  | 84,388  |
| 資 金 利 益<br>( うち 投 信 解 約 損 益 )                     | 136,841                                       | 26,845  | 109,995 |
| 資 金 利 益<br>( うち 投 信 解 約 損 益 )                     | 105,852                                       | 17,746  | 88,106  |
| ( うち 投 信 解 約 損 益 )                                | 2,369   | 10      | 2,359   |
| 役 務 取 引 等 利 益                                     | 21,987  | 585     | 21,401  |
| 特 定 取 引 等 利 益                                     | 574   | 249     | 325     |
| そ の 他 業 務 利 益<br>( うち 国 債 等 債 券 損 益 ( 5 勘 定 戻 ))  | △25,675                                       | △230    | △25,444 |
| ( うち 国 債 等 債 券 損 益 ( 5 勘 定 戻 ))                   | △34,101                                       | △8,494  | △25,607 |
| 国 際 業 務 粗 利 益<br>( 除 く 国 債 等 債 券 損 益 ( 5 勘 定 戻 )) | 8,874   | 1,886   | 6,988   |
| ( 除 く 国 債 等 債 券 損 益 ( 5 勘 定 戻 ))                  | 9,354   | 1,637   | 7,716   |
| 資 金 利 益<br>( うち 投 信 解 約 損 益 )                     | 7,407   | 1,603   | 5,804   |
| ( うち 投 信 解 約 損 益 )                                | —   | —       | —       |
| 役 務 取 引 等 利 益                                     | △27   | 47      | △75     |
| 特 定 取 引 等 利 益                                     | △0  | 3       | △3      |
| そ の 他 業 務 利 益<br>( うち 国 債 等 債 券 損 益 ( 5 勘 定 戻 ))  | 1,495   | 231     | 1,263   |
| ( うち 国 債 等 債 券 損 益 ( 5 勘 定 戻 ))                   | △479  | 248     | △728    |
| 経 費 ( 除 く 臨 時 処 理 分 )                             | 64,332  | 2,941   | 61,391  |
| 人 件 費   | 34,964  | 2,290   | 32,673  |
| 物 件 費   | 25,216  | 254     | 24,961  |
| 税 金   | 4,152   | 395     | 3,756   |
| 実 質 業 務 純 益                                       | 47,281  | 17,295  | 29,985  |
| コ ア 業 務 純 益                                       | 81,862  | 25,541  | 56,321  |
| コ ア 業 務 純 益 ( 除 く 投 信 解 約 損 益 )                   | 79,492  | 25,530  | 53,961  |
| 一 般 貸 倒 引 当 金 繰 入 額 ①                             | 150   | 1,118   | △967    |
| 業 務 純 益<br>( うち 国 債 等 債 券 損 益 ( 5 勘 定 戻 ))        | 47,130  | 16,177  | 30,953  |
| ( うち 国 債 等 債 券 損 益 ( 5 勘 定 戻 ))                   | △34,581                                       | △8,245  | △26,335 |
| 臨 時 損 益   | 21,186  | 2,593   | 18,592  |
| 不 良 債 権 処 理 額 ②                                   | 6,840   | 2,955   | 3,884   |
| 貸 出 金 償 却   | 2,135   | △1,030  | 3,166   |
| 個 別 貸 倒 引 当 金 繰 入 額                               | 6,140   | 4,396   | 1,744   |
| 貸 出 金 売 却 損                                       | 8   | 8       | —       |
| 偶 発 損 失 引 当 金 繰 入 額                               | 228   | △17     | 246     |
| 償 却 債 権 取 立 益                                     | 2,117   | 453     | 1,663   |
| そ の 他   | 444   | 52      | 391     |
| 株 式 等 関 係 損 益                                     | 25,383  | 6,530   | 18,853  |
| そ の 他 臨 時 損 益                                     | 2,643   | △981    | 3,624   |
| 経 常 利 益   | 68,317  | 18,771  | 49,546  |
| 特 別 損 益   | 2,820   | 3,589   | △768    |
| 固 定 資 産 処 分 損 益                                   | 2,932   | 3,038   | △105    |
| 減 損 損 失   | 111   | △551    | 662     |
| 税 引 前 当 期 純 利 益                                   | 71,138  | 22,360  | 48,777  |
| 法 人 税 等 合 計                                       | 20,120  | 6,581   | 13,538  |
| 法 人 税 、 住 民 税 及 び 事 業 税                           | 20,059  | 7,900   | 12,159  |
| 法 人 税 等 調 整 額                                     | 60  | △1,318  | 1,379   |
| 当 期 純 利 益   | 51,018  | 15,778  | 35,239  |
| 与 信 関 係 費 用 ( ① + ② )                             | 6,990   | 4,073   | 2,917   |

(注) 1. 実質業務純益=業務純益+一般貸倒引当金繰入額

2. コア業務純益=業務純益+一般貸倒引当金繰入額-国債等債券損益

## (4) 足利銀行 単体

(単位:百万円)

|   | 2025年度  | 2024年度比 | 2024年度  |
|---|---|---------|---------|
|   | 業 務 粗 利 益<br>( 除 く 国 債 等 債 券 損 益 ( 5 勘 定 戻 )) | 93,694  | 20,770  |
| 国 内 業 務 粗 利 益<br>( 除 く 国 債 等 債 券 損 益 ( 5 勘 定 戻 )) | 113,586                                       | 26,536  | 87,050  |
| 資 金 利 益<br>( うち 投 信 解 約 損 益 )                     | 90,594  | 17,319  | 73,275  |
| 役 務 取 引 等 利 益                                     | 110,005                                       | 24,942  | 85,062  |
| 特 定 取 引 等 利 益                                     | 90,561  | 23,946  | 66,614  |
| そ の 他 業 務 利 益                                     | 14,515  | 13,253  | 1,261   |
| ( うち 国 債 等 債 券 損 益 ( 5 勘 定 戻 ))                   | 19,191  | 1,106   | 18,084  |
|   | —   | —       | —       |
|   | △19,158                                       | △7,733  | △11,424 |
|   | △19,410                                       | △7,623  | △11,787 |
| 国 際 業 務 粗 利 益<br>( 除 く 国 債 等 債 券 損 益 ( 5 勘 定 戻 )) | 3,099   | 3,451   | △351    |
| 資 金 利 益<br>( うち 投 信 解 約 損 益 )                     | 3,581   | 1,593   | 1,987   |
| 役 務 取 引 等 利 益                                     | 2,848   | 1,999   | 848     |
| 特 定 取 引 等 利 益                                     | —   | —       | —       |
| そ の 他 業 務 利 益                                     | 93  | 11      | 81      |
| ( うち 国 債 等 債 券 損 益 ( 5 勘 定 戻 ))                   | —   | —       | —       |
|   | 157   | 1,439   | △1,281  |
|   | △481  | 1,857   | △2,339  |
| 経 費 ( 除 く 臨 時 処 理 分 )                             | 50,854  | 2,920   | 47,933  |
| 人 件 費   | 28,075  | 2,034   | 26,041  |
| 物 件 費   | 19,522  | 404     | 19,118  |
| 税 金   | 3,256   | 481     | 2,774   |
| 実 質 業 務 純 益                                       | 42,839  | 17,850  | 24,989  |
| コ ア 業 務 純 益                                       | 62,732  | 23,615  | 39,116  |
| コ ア 業 務 純 益 ( 除 く 投 信 解 約 損 益 )                   | 48,216  | 10,361  | 37,854  |
| 一 般 貸 倒 引 当 金 繰 入 額 ①                             | △1,646  | 110     | △1,756  |
| 業 務 純 益<br>( うち 国 債 等 債 券 損 益 ( 5 勘 定 戻 ))        | 44,485  | 17,740  | 26,745  |
|   | △19,892                                       | △5,765  | △14,127 |
| 臨 時 損 益   | △2,240  | △1,652  | △588    |
| 不 良 債 権 処 理 額 ②                                   | 7,442   | 2,688   | 4,753   |
| 貸 出 金 償 却   | 3,661   | 262     | 3,399   |
| 個 別 貸 倒 引 当 金 繰 入 額                               | 4,685   | 2,134   | 2,551   |
| 貸 出 金 売 却 損                                       | —   | —       | —       |
| 偶 発 損 失 引 当 金 繰 入 額                               | 153   | 129     | 24      |
| 償 却 債 権 取 立 益                                     | 1,539   | 22      | 1,517   |
| そ の 他   | 481   | 184     | 296     |
| 株 式 等 関 係 損 益                                     | 5,036   | 1,118   | 3,917   |
| そ の 他 臨 時 損 益                                     | 165   | △82     | 247     |
| 経 常 利 益   | 42,237  | 16,083  | 26,154  |
| 特 別 損 益   | △65   | 133     | △199    |
| 固 定 資 産 処 分 損 益                                   | △65   | △56     | △8      |
| 減 損 損 失   | —   | △190    | 190     |
| 税 引 前 当 期 純 利 益                                   | 42,171  | 16,216  | 25,955  |
| 法 人 税 等 合 計                                       | 11,790  | 4,444   | 7,346   |
| 法 人 税 、 住 民 税 及 び 事 業 税                           | 12,307  | 5,973   | 6,334   |
| 法 人 税 等 調 整 額                                     | △516  | △1,528  | 1,011   |
| 当 期 純 利 益   | 30,381  | 11,772  | 18,609  |
| 与 信 関 係 費 用 ( ① + ② )                             | 5,796   | 2,798   | 2,997   |

(注) 1. 実質業務純益=業務純益+一般貸倒引当金繰入額  
2. コア業務純益=業務純益+一般貸倒引当金繰入額-国債等債券損益

## 2. 業務純益

(単位：百万円)

|            | 2025年度      |         | 2024年度 |        |
|------------|-------------|---------|--------|--------|
|            |             | 2024年度比 |        |        |
| 2行合算       | (1) コア業務純益  | 144,595 | 49,157 | 95,438 |
|            | 職員一人当たり(千円) | 25,642  | 8,565  | 17,076 |
| (2) 実質業務純益 |             | 90,121  | 35,146 | 54,975 |
|            | 職員一人当たり(千円) | 15,981  | 6,145  | 9,836  |
| (3) 業務純益   |             | 91,616  | 33,917 | 57,699 |
|            | 職員一人当たり(千円) | 16,246  | 5,923  | 10,323 |

|            | 2025年度      |         | 2024年度 |        |
|------------|-------------|---------|--------|--------|
|            |             | 2024年度比 |        |        |
| 常陽銀行単体     | (1) コア業務純益  | 81,862  | 25,541 | 56,321 |
|            | 職員一人当たり(千円) | 26,179  | 7,981  | 18,197 |
| (2) 実質業務純益 |             | 47,281  | 17,295 | 29,985 |
|            | 職員一人当たり(千円) | 15,120  | 5,431  | 9,688  |
| (3) 業務純益   |             | 47,130  | 16,177 | 30,953 |
|            | 職員一人当たり(千円) | 15,072  | 5,071  | 10,001 |

|            | 2025年度      |         | 2024年度 |        |
|------------|-------------|---------|--------|--------|
|            |             | 2024年度比 |        |        |
| 足利銀行単体     | (1) コア業務純益  | 62,732  | 23,615 | 39,116 |
|            | 職員一人当たり(千円) | 24,973  | 9,288  | 15,684 |
| (2) 実質業務純益 |             | 42,839  | 17,850 | 24,989 |
|            | 職員一人当たり(千円) | 17,054  | 7,034  | 10,019 |
| (3) 業務純益   |             | 44,485  | 17,740 | 26,745 |
|            | 職員一人当たり(千円) | 17,709  | 6,985  | 10,723 |

(注) 職員数は、臨時雇員、嘱託及び出向職員を除いた平均人員を使用しております。

## 3. 利回・利鞘

(単位：%)

|                   | 2行合算   |         |        | 常陽銀行単体 |         |        | 足利銀行単体 |         |        |
|-------------------|--------|---------|--------|--------|---------|--------|--------|---------|--------|
|                   | 2025年度 | 2024年度比 | 2024年度 | 2025年度 | 2024年度比 | 2024年度 | 2025年度 | 2024年度比 | 2024年度 |
| (1) 資金運用利回 (A)    | 1.40   | 0.32    | 1.08   | 1.33   | 0.29    | 1.04   | 1.50   | 0.37    | 1.13   |
| (イ) 貸出金利回         | 1.23   | 0.22    | 1.01   | 1.23   | 0.21    | 1.02   | 1.23   | 0.24    | 0.99   |
| (ロ) 有価証券利回        | 2.62   | 0.67    | 1.95   | 2.21   | 0.42    | 1.79   | 3.30   | 1.09    | 2.21   |
| (2) 資金調達原価 (B)    | 0.97   | 0.13    | 0.84   | 0.95   | 0.15    | 0.80   | 1.01   | 0.10    | 0.91   |
| (イ) 預金等利回         | 0.21   | 0.14    | 0.07   | 0.23   | 0.15    | 0.08   | 0.20   | 0.14    | 0.06   |
| (ロ) 外部負債利回        | 0.33   | 0.11    | 0.22   | 0.33   | 0.06    | 0.27   | 0.35   | 0.30    | 0.05   |
| (3) 総資金利鞘 (A)-(B) | 0.43   | 0.19    | 0.24   | 0.38   | 0.14    | 0.24   | 0.49   | 0.27    | 0.22   |

(参考) 国内業務部門

(単位：%)

|                   | 2行合算   |         |        | 常陽銀行単体 |         |        | 足利銀行単体 |         |        |
|-------------------|--------|---------|--------|--------|---------|--------|--------|---------|--------|
|                   | 2025年度 | 2024年度比 | 2024年度 | 2025年度 | 2024年度比 | 2024年度 | 2025年度 | 2024年度比 | 2024年度 |
| (1) 資金運用利回 (A)    | 1.21   | 0.36    | 0.85   | 1.11   | 0.32    | 0.79   | 1.36   | 0.43    | 0.93   |
| (イ) 貸出金利回         | 1.19   | 0.24    | 0.95   | 1.16   | 0.24    | 0.92   | 1.22   | 0.24    | 0.98   |
| (ロ) 有価証券利回        | 2.10   | 0.90    | 1.20   | 1.59   | 0.53    | 1.06   | 2.97   | 1.50    | 1.47   |
| (2) 資金調達原価 (B)    | 0.81   | 0.19    | 0.62   | 0.76   | 0.19    | 0.57   | 0.87   | 0.17    | 0.70   |
| (イ) 預金等利回         | 0.20   | 0.14    | 0.06   | 0.21   | 0.15    | 0.06   | 0.19   | 0.14    | 0.05   |
| (ロ) 外部負債利回        | 0.16   | 0.14    | 0.02   | 0.13   | 0.11    | 0.02   | 0.24   | 0.21    | 0.03   |
| (3) 総資金利鞘 (A)-(B) | 0.40   | 0.17    | 0.23   | 0.35   | 0.13    | 0.22   | 0.49   | 0.26    | 0.23   |

## 4. ROE

(単位：%)

|           | めぶきFG連結 |             |        | 常陽銀行単体 |             |        | 足利銀行単体 |             |        |
|-----------|---------|-------------|--------|--------|-------------|--------|--------|-------------|--------|
|           | 2025年度  | 2024年度<br>比 | 2024年度 | 2025年度 | 2024年度<br>比 | 2024年度 | 2025年度 | 2024年度<br>比 | 2024年度 |
| 実質業務純益ベース | 9.27    | 3.13        | 6.14   | 7.38   | 2.53        | 4.85   | 11.41  | 4.45        | 6.96   |
| 業務純益ベース   | 9.41    | 2.86        | 6.55   | 7.36   | 2.36        | 5.00   | 11.84  | 4.39        | 7.45   |
| 当期純利益ベース  | 8.23    | 2.28        | 5.95   | 7.96   | 2.26        | 5.70   | 8.09   | 2.91        | 5.18   |

(注) 1. めぶきフィナンシャルグループ(連結)の当期純利益ベースは、親会社株主に帰属する当期純利益により算出しております。

2. 分母の自己資本平均残高は、(期首自己資本+期末自己資本)÷2としております。

自己資本=純資産の部合計-新株予約権-非支配株主持分

## 5. 有価証券関係損益

## (1) 国債等債券損益

(単位：百万円)

|        |         | 2025年度   | 2024年度比 | 2024年度   |
|--------|---------|----------|---------|----------|
|        |         | 2行合算     | 国債等債券損益 | △ 54,473 |
|        | 売却益     | 2,415    | 1,802   | 612      |
|        | 償還益     | —        | —       | —        |
|        | 売却損     | 56,889   | 15,814  | 41,075   |
|        | 償還損     | —        | —       | —        |
|        | 償却      | —        | —       | —        |
| 常陽銀行単体 | 国債等債券損益 | △ 34,581 | △ 8,245 | △ 26,335 |
|        | 売却益     | 1,648    | 1,035   | 612      |
|        | 償還益     | —        | —       | —        |
|        | 売却損     | 36,229   | 9,281   | 26,947   |
|        | 償還損     | —        | —       | —        |
|        | 償却      | —        | —       | —        |
| 足利銀行単体 | 国債等債券損益 | △ 19,892 | △ 5,765 | △ 14,127 |
|        | 売却益     | 767      | 766     | 0        |
|        | 償還益     | —        | —       | —        |
|        | 売却損     | 20,659   | 6,532   | 14,127   |
|        | 償還損     | —        | —       | —        |
|        | 償却      | —        | —       | —        |

## (2) 株式等関係損益

(単位：百万円)

|        |         | 2025年度 | 2024年度比 | 2024年度 |
|--------|---------|--------|---------|--------|
|        |         | 2行合算   | 株式等関係損益 | 30,419 |
|        | 売却益     | 31,801 | 4,402   | 27,398 |
|        | 売却損     | 1,380  | △ 3,140 | 4,520  |
|        | 償却      | 1      | △ 105   | 107    |
| 常陽銀行単体 | 株式等関係損益 | 25,383 | 6,530   | 18,853 |
|        | 売却益     | 26,653 | 4,925   | 21,727 |
|        | 売却損     | 1,268  | △ 1,498 | 2,767  |
|        | 償却      | 1      | △ 105   | 107    |
| 足利銀行単体 | 株式等関係損益 | 5,036  | 1,118   | 3,917  |
|        | 売却益     | 5,147  | △ 523   | 5,670  |
|        | 売却損     | 111    | △ 1,641 | 1,753  |
|        | 償却      | —      | —       | —      |

## 6. 有価証券の評価損益

## (1) 有価証券の評価基準

|             |                   |
|-------------|-------------------|
| 売買目的有価証券    | 時価法（評価差額を損益処理）    |
| 満期保有目的債券    | 償却原価法             |
| その他有価証券     | 時価法（評価差額を全部純資産直入） |
| 子会社及び関連会社株式 | 原価法               |

## (2) 評価損益

(単位：百万円)

|                 | 連結<br>貸借対照表<br>計上額 | 2026年3月末  |           |           |         | 2025年3月末           |           |           |         |         |
|-----------------|--------------------|-----------|-----------|-----------|---------|--------------------|-----------|-----------|---------|---------|
|                 |                    | 評価損益      | 2025年3月末比 | 評価益       | 評価損     | 連結<br>貸借対照表<br>計上額 | 評価損益      | 評価益       | 評価損     |         |
|                 |                    |           |           |           |         |                    |           |           |         |         |
| めぶき<br>FG<br>連結 | 満期保有目的             | 231,084   | △ 17,635  | △ 11,690  | 18      | 17,654             | 207,322   | △ 5,944   | 15      | 5,960   |
|                 | 債券                 | 231,084   | △ 17,635  | △ 11,690  | 18      | 17,654             | 207,322   | △ 5,944   | 15      | 5,960   |
|                 | その他                | —         | —         | —         | —       | —                  | —         | —         | —       | —       |
|                 | その他有価証券            | 3,557,197 | 22,130    | 11,484    | 235,901 | 213,770            | 3,952,861 | 10,646    | 147,832 | 137,186 |
|                 | 株式                 | 288,124   | 164,642   | 50,983    | 165,431 | 788                | 243,841   | 113,658   | 114,782 | 1,123   |
|                 | 債券                 | 1,901,481 | △ 196,639 | △ 93,092  | 8       | 196,647            | 2,305,090 | △ 103,546 | 42      | 103,588 |
|                 | その他                | 1,367,591 | 54,127    | 53,593    | 70,462  | 16,335             | 1,403,928 | 533       | 33,007  | 32,473  |
|                 | 合計                 | 3,788,281 | 4,494     | △ 206     | 235,919 | 231,425            | 4,160,183 | 4,701     | 147,848 | 143,146 |
|                 | 株式                 | 288,124   | 164,642   | 50,983    | 165,431 | 788                | 243,841   | 113,658   | 114,782 | 1,123   |
|                 | 債券                 | 2,132,565 | △ 214,274 | △ 104,783 | 26      | 214,301            | 2,512,412 | △ 109,491 | 57      | 109,549 |
| その他             | 1,367,591          | 54,127    | 53,593    | 70,462    | 16,335  | 1,403,928          | 533       | 33,007    | 32,473  |         |

(注) 1. 「その他有価証券」については時価評価しておりますので、上記の表上は、貸借対照表計上額と取得価額との差額を計上しております。

2. 「有価証券」のほか、「現金預け金」中の譲渡性預け金も含めております。

## その他有価証券に対応した繰延ヘッジ損益

有価証券の時価変動リスクを低減する目的で、デリバティブを使用しております。

(単位：百万円)

| (繰延ヘッジ損益)        | 2026年3月末 |           | 2025年3月末 |
|------------------|----------|-----------|----------|
|                  | 評価損益     | 2025年3月末比 | 評価損益     |
| 2行合算             | 117,719  | 79,429    | 38,289   |
| 常陽銀行(単体)         | 62,690   | 41,209    | 21,480   |
| 株式に対するヘッジ        | △ 3,093  | △ 3,093   | —        |
| 債券に対するヘッジ        | 60,401   | 42,024    | 18,377   |
| その他(外国債券)に対するヘッジ | 5,381    | 2,278     | 3,103    |
| 足利銀行(単体)         | 55,029   | 38,220    | 16,808   |
| 株式に対するヘッジ        | —        | —         | —        |
| 債券に対するヘッジ        | 55,029   | 38,220    | 16,808   |
| その他(外国債券)に対するヘッジ | —        | —         | —        |

## 繰延ヘッジ損益考慮後のその他有価証券の評価損益

(単位：百万円)

|                     | めぶきFG連結  |           |          |
|---------------------|----------|-----------|----------|
|                     | 2026年3月末 |           | 2025年3月末 |
|                     | 評価損益     | 2025年3月末比 | 評価損益     |
| その他有価証券<br>(ヘッジ考慮後) | 139,850  | 90,914    | 48,935   |
| 株式                  | 161,548  | 47,890    | 113,658  |
| 債券                  | △ 81,207 | △ 12,848  | △ 68,359 |
| その他                 | 59,509   | 55,872    | 3,636    |

(単位：百万円)

|                     | 2行合算     |           | 常陽銀行単体   |          | 足利銀行単体    |          |          |           |          |
|---------------------|----------|-----------|----------|----------|-----------|----------|----------|-----------|----------|
|                     | 2026年3月末 |           | 2025年3月末 |          | 2026年3月末  |          | 2025年3月末 |           |          |
|                     | 評価損益     | 2025年3月末比 | 評価損益     | 評価損益     | 2025年3月末比 | 評価損益     | 評価損益     | 2025年3月末比 |          |
| その他有価証券<br>(ヘッジ考慮後) | 153,843  | 89,559    | 64,284   | 134,219  | 67,387    | 66,832   | 19,623   | 22,172    | △ 2,548  |
| 株式                  | 172,387  | 47,289    | 125,098  | 141,175  | 39,553    | 101,622  | 31,212   | 7,736     | 23,475   |
| 債券                  | △ 79,306 | △ 13,483  | △ 65,823 | △ 35,956 | △ 2,126   | △ 33,829 | △ 43,349 | △ 11,356  | △ 31,993 |
| その他                 | 60,762   | 55,753    | 5,009    | 29,000   | 29,960    | △ 959    | 31,761   | 25,792    | 5,968    |

株式会社めぶきフィナンシャルグループ(7167) 2026年3月期決算短信

時価のある有価証券の評価損益 (子銀行)

(単位：百万円)

|                  |           | 2026年3月末     |           |           |         |           | 2025年3月末     |           |         |         |  |
|------------------|-----------|--------------|-----------|-----------|---------|-----------|--------------|-----------|---------|---------|--|
|                  |           | 貸借対照表<br>計上額 | 評価損益      |           |         |           | 貸借対照表<br>計上額 | 評価損益      |         |         |  |
|                  |           |              |           | 2025年3月末比 | 評価益     | 評価損       |              |           | 評価益     | 評価損     |  |
| 2<br>行<br>合<br>算 | 満期保有目的    | 220,699      | △ 13,835  | △ 12,700  | 876     | 14,711    | 198,289      | △ 1,134   | 2,313   | 3,448   |  |
|                  | 債券        | 220,699      | △ 13,835  | △ 12,700  | 876     | 14,711    | 198,289      | △ 1,134   | 2,313   | 3,448   |  |
|                  | その他       | —            | —         | —         | —       | —         | —            | —         | —       | —       |  |
|                  | その他有価証券   | 3,556,790    | 36,123    | 10,129    | 247,672 | 211,549   | 3,952,531    | 25,994    | 160,337 | 134,342 |  |
|                  | 株式        | 287,717      | 175,481   | 50,383    | 176,238 | 757       | 243,512      | 125,098   | 126,172 | 1,074   |  |
|                  | 債券        | 1,901,481    | △ 194,737 | △ 93,728  | 8       | 194,745   | 2,305,090    | △ 101,009 | 265     | 101,275 |  |
|                  | その他       | 1,367,591    | 55,380    | 53,474    | 71,426  | 16,045    | 1,403,928    | 1,906     | 33,899  | 31,993  |  |
|                  | 合 計       | 3,777,489    | 22,288    | △ 2,571   | 248,549 | 226,260   | 4,150,821    | 24,860    | 162,651 | 137,790 |  |
|                  | 株式        | 287,717      | 175,481   | 50,383    | 176,238 | 757       | 243,512      | 125,098   | 126,172 | 1,074   |  |
|                  | 債券        | 2,122,180    | △ 208,572 | △ 106,428 | 884     | 209,457   | 2,503,380    | △ 102,143 | 2,579   | 104,723 |  |
| その他              | 1,367,591 | 55,380       | 53,474    | 71,426    | 16,045  | 1,403,928 | 1,906        | 33,899    | 31,993  |         |  |

(単位：百万円)

|                            |         | 2026年3月末     |          |           |         |         | 2025年3月末     |          |         |        |  |
|----------------------------|---------|--------------|----------|-----------|---------|---------|--------------|----------|---------|--------|--|
|                            |         | 貸借対照表<br>計上額 | 評価損益     |           |         |         | 貸借対照表<br>計上額 | 評価損益     |         |        |  |
|                            |         |              |          | 2025年3月末比 | 評価益     | 評価損     |              |          | 評価益     | 評価損    |  |
| 常<br>陽<br>銀<br>行<br>単<br>体 | 満期保有目的  | 78,799       | △ 1,807  | △ 723     | 12      | 1,820   | 84,891       | △ 1,083  | 15      | 1,099  |  |
|                            | 債券      | 78,799       | △ 1,807  | △ 723     | 12      | 1,820   | 84,891       | △ 1,083  | 15      | 1,099  |  |
|                            | その他     | —            | —        | —         | —       | —       | —            | —        | —       | —      |  |
|                            | その他有価証券 | 2,290,090    | 71,529   | 26,177    | 180,579 | 109,049 | 2,541,360    | 45,351   | 118,840 | 73,488 |  |
|                            | 株式      | 247,943      | 144,269  | 42,646    | 144,975 | 706     | 211,033      | 101,622  | 102,673 | 1,051  |  |
|                            | 債券      | 1,154,969    | △ 96,358 | △ 44,150  | 1       | 96,359  | 1,476,568    | △ 52,207 | 30      | 52,238 |  |
|                            | その他     | 887,177      | 23,618   | 27,681    | 35,601  | 11,983  | 853,757      | △ 4,062  | 16,135  | 20,198 |  |
|                            | 合 計     | 2,368,890    | 69,722   | 25,454    | 180,592 | 110,870 | 2,626,251    | 44,267   | 118,855 | 74,588 |  |
|                            | 株式      | 247,943      | 144,269  | 42,646    | 144,975 | 706     | 211,033      | 101,622  | 102,673 | 1,051  |  |
|                            | 債券      | 1,233,769    | △ 98,165 | △ 44,874  | 14      | 98,180  | 1,561,460    | △ 53,291 | 46      | 53,337 |  |
| その他                        | 887,177 | 23,618       | 27,681   | 35,601    | 11,983  | 853,757 | △ 4,062      | 16,135   | 20,198  |        |  |

(単位：百万円)

|                            |         | 2026年3月末     |           |           |        |         | 2025年3月末     |          |        |        |  |
|----------------------------|---------|--------------|-----------|-----------|--------|---------|--------------|----------|--------|--------|--|
|                            |         | 貸借対照表<br>計上額 | 評価損益      |           |        |         | 貸借対照表<br>計上額 | 評価損益     |        |        |  |
|                            |         |              |           | 2025年3月末比 | 評価益    | 評価損     |              |          | 評価益    | 評価損    |  |
| 足<br>利<br>銀<br>行<br>単<br>体 | 満期保有目的  | 141,899      | △ 12,027  | △ 11,977  | 863    | 12,891  | 113,398      | △ 50     | 2,298  | 2,348  |  |
|                            | 債券      | 141,899      | △ 12,027  | △ 11,977  | 863    | 12,891  | 113,398      | △ 50     | 2,298  | 2,348  |  |
|                            | その他     | —            | —         | —         | —      | —       | —            | —        | —      | —      |  |
|                            | その他有価証券 | 1,266,699    | △ 35,405  | △ 16,048  | 67,093 | 102,499 | 1,411,171    | △ 19,357 | 41,497 | 60,854 |  |
|                            | 株式      | 39,773       | 31,212    | 7,736     | 31,262 | 50      | 32,478       | 23,475   | 23,498 | 22     |  |
|                            | 債券      | 746,511      | △ 98,379  | △ 49,577  | 6      | 98,385  | 828,521      | △ 48,802 | 234    | 49,036 |  |
|                            | その他     | 480,414      | 31,761    | 25,792    | 35,824 | 4,062   | 550,171      | 5,968    | 17,763 | 11,794 |  |
|                            | 合 計     | 1,408,599    | △ 47,433  | △ 28,025  | 67,957 | 115,390 | 1,524,569    | △ 19,407 | 43,795 | 63,202 |  |
|                            | 株式      | 39,773       | 31,212    | 7,736     | 31,262 | 50      | 32,478       | 23,475   | 23,498 | 22     |  |
|                            | 債券      | 888,411      | △ 110,407 | △ 61,554  | 869    | 111,277 | 941,919      | △ 48,852 | 2,533  | 51,385 |  |
| その他                        | 480,414 | 31,761       | 25,792    | 35,824    | 4,062  | 550,171 | 5,968        | 17,763   | 11,794 |        |  |

## 7. 自己資本比率（国内基準）

## (1)めぶきフィナンシャルグループ【連結】

(単位:百万円)

| (国内基準)                | 2026年3月末  | 2025年9月末  |           | 2025年9月末  | 2025年3月末  |
|-----------------------|-----------|-----------|-----------|-----------|-----------|
|                       |           | 2025年9月末比 | 2025年3月末比 |           |           |
| (1) 自己資本比率 (4) ÷ (5)  | 12.30%    | △0.07%    | 0.10%     | 12.37%    | 12.20%    |
| (2) コア資本に係る基礎項目の額     | 954,051   | 33,338    | 42,847    | 920,713   | 911,204   |
| (3) コア資本に係る調整項目の額     | 81,638    | 18,106    | 19,863    | 63,531    | 61,775    |
| (4) 自己資本の額 (2) - (3)  | 872,413   | 15,231    | 22,984    | 857,182   | 849,428   |
| (5) リスク・アセット等の額       | 7,088,996 | 162,079   | 130,484   | 6,926,916 | 6,958,511 |
| (6) 総所要自己資本額 (5) × 4% | 283,559   | 6,483     | 5,219     | 277,076   | 278,340   |

## (2)常陽銀行【連結】

| (国内基準)                | 2026年3月末  | 2025年9月末  |           | 2025年9月末  | 2025年3月末  |
|-----------------------|-----------|-----------|-----------|-----------|-----------|
|                       |           | 2025年9月末比 | 2025年3月末比 |           |           |
| (1) 自己資本比率 (4) ÷ (5)  | 12.87%    | △0.26%    | 0.28%     | 13.13%    | 12.59%    |
| (2) コア資本に係る基礎項目の額     | 592,380   | 22,485    | 42,081    | 569,894   | 550,298   |
| (3) コア資本に係る調整項目の額     | 55,769    | 13,846    | 15,793    | 41,923    | 39,975    |
| (4) 自己資本の額 (2) - (3)  | 536,610   | 8,639     | 26,288    | 527,971   | 510,322   |
| (5) リスク・アセット等の額       | 4,169,433 | 148,624   | 117,712   | 4,020,809 | 4,051,720 |
| (6) 総所要自己資本額 (5) × 4% | 166,777   | 5,944     | 4,708     | 160,832   | 162,068   |

## 【単体】

|             |           |         |         |           |           |
|-------------|-----------|---------|---------|-----------|-----------|
| 自己資本比率      | 12.76%    | △0.24%  | 0.29%   | 13.00%    | 12.47%    |
| 自己資本の額      | 531,376   | 9,107   | 26,659  | 522,268   | 504,716   |
| リスク・アセット等の額 | 4,163,836 | 149,300 | 117,665 | 4,014,536 | 4,046,171 |

## (3)足利銀行【連結】

| (国内基準)                | 2026年3月末  | 2025年9月末  |           | 2025年9月末  | 2025年3月末  |
|-----------------------|-----------|-----------|-----------|-----------|-----------|
|                       |           | 2025年9月末比 | 2025年3月末比 |           |           |
| (1) 自己資本比率 (4) ÷ (5)  | 12.34%    | 0.30%     | 0.63%     | 12.04%    | 11.71%    |
| (2) コア資本に係る基礎項目の額     | 376,514   | 11,866    | 21,751    | 364,648   | 354,763   |
| (3) コア資本に係る調整項目の額     | 32,451    | 3,826     | 4,545     | 28,624    | 27,905    |
| (4) 自己資本の額 (2) - (3)  | 344,062   | 8,039     | 17,205    | 336,023   | 326,857   |
| (5) リスク・アセット等の額       | 2,786,589 | △3,625    | △2,332    | 2,790,215 | 2,788,922 |
| (6) 総所要自己資本額 (5) × 4% | 111,463   | △145      | △93       | 111,608   | 111,556   |

## 【単体】

|             |           |        |        |           |           |
|-------------|-----------|--------|--------|-----------|-----------|
| 自己資本比率      | 12.31%    | 0.31%  | 0.62%  | 12.00%    | 11.69%    |
| 自己資本の額      | 342,904   | 7,923  | 16,981 | 334,981   | 325,923   |
| リスク・アセット等の額 | 2,785,092 | △4,178 | △2,739 | 2,789,270 | 2,787,831 |

(注) 1. 自己資本比率の算出にあたっては、以下の手法を採用しております。

- ・信用リスクアセット : 基礎的内部格付手法
- ・オペレーショナルリスク相当額 : 標準的計測手法

2. 自己資本の構成に関する事項につきましては、インターネット上の当社ホームページ ([https://www.mebuki-fg.co.jp/shareholder/ir\\_library/results/](https://www.mebuki-fg.co.jp/shareholder/ir_library/results/)) に掲載しております。

## II 貸出金等の状況

## 1. 金融再生法開示債権及びリスク管理債権の状況

部分直接償却：実施しております。

未収利息不計上基準：自己査定の結果、破綻懸念先以下に区分した債務者に対する未収利息は、全額を不計上としております。

(単位:百万円)

|                      | 2026年3月末   | 2025年9月末比 |           | 2025年9月末   | 2025年3月末   |
|----------------------|------------|-----------|-----------|------------|------------|
|                      |            | 2025年9月末比 | 2025年3月末比 |            |            |
| 破産更生債権及びこれらに準ずる債権    | 13,006     | △578      | △403      | 13,584     | 13,409     |
| 危険債権                 | 141,167    | 4,309     | 3,191     | 136,858    | 137,976    |
| 要管理債権                | 22,407     | △813      | △5,123    | 23,221     | 27,531     |
| 三月以上延滞債権             | 175        | 104       | 29        | 70         | 145        |
| 貸出条件緩和債権             | 22,232     | △917      | △5,152    | 23,150     | 27,385     |
| 開示債権合計 (A)           | 176,581    | 2,917     | △2,335    | 173,664    | 178,916    |
| 正常債権                 | 13,983,112 | 897,148   | 786,906   | 13,085,963 | 13,196,205 |
| 貸出金等残高(総与信残高) (B)    | 14,159,693 | 900,065   | 784,571   | 13,259,627 | 13,375,122 |
| (部分直接償却実施額)          | (35,590)   | (△58)     | (1,817)   | (35,649)   | (33,773)   |
| 貸出金等残高比              |            |           |           |            |            |
| 破産更生債権及びこれらに準ずる債権    | 0.09%      | △0.01%    | △0.01%    | 0.10%      | 0.10%      |
| 危険債権                 | 0.99%      | △0.04%    | △0.04%    | 1.03%      | 1.03%      |
| 要管理債権                | 0.15%      | △0.02%    | △0.05%    | 0.17%      | 0.20%      |
| 三月以上延滞債権             | 0.00%      | 0.00%     | 0.00%     | 0.00%      | 0.00%      |
| 貸出条件緩和債権             | 0.15%      | △0.02%    | △0.05%    | 0.17%      | 0.20%      |
| 貸出金等残高に占める比率 (A)÷(B) | 1.24%      | △0.06%    | △0.09%    | 1.30%      | 1.33%      |

(単位:百万円)

|                      | 2026年3月末  | 2025年9月末比 |           | 2025年9月末  | 2025年3月末  |
|----------------------|-----------|-----------|-----------|-----------|-----------|
|                      |           | 2025年9月末比 | 2025年3月末比 |           |           |
| 破産更生債権及びこれらに準ずる債権    | 4,366     | △1,078    | △1,356    | 5,445     | 5,722     |
| 危険債権                 | 75,502    | 4,261     | 4,109     | 71,240    | 71,393    |
| 要管理債権                | 7,799     | 2,155     | △599      | 5,643     | 8,398     |
| 三月以上延滞債権             | 121       | 100       | 15        | 21        | 106       |
| 貸出条件緩和債権             | 7,677     | 2,055     | △614      | 5,622     | 8,292     |
| 開示債権合計 (A)           | 87,668    | 5,338     | 2,153     | 82,329    | 85,515    |
| 正常債権                 | 8,282,352 | 644,994   | 535,557   | 7,637,357 | 7,746,795 |
| 貸出金等残高(総与信残高) (B)    | 8,370,020 | 650,333   | 537,710   | 7,719,687 | 7,832,310 |
| (部分直接償却実施額)          | (11,826)  | (△1,913)  | (△2,618)  | (13,739)  | (14,444)  |
| 貸出金等残高比              |           |           |           |           |           |
| 破産更生債権及びこれらに準ずる債権    | 0.05%     | △0.02%    | △0.02%    | 0.07%     | 0.07%     |
| 危険債権                 | 0.90%     | △0.02%    | △0.01%    | 0.92%     | 0.91%     |
| 要管理債権                | 0.09%     | 0.02%     | △0.01%    | 0.07%     | 0.10%     |
| 三月以上延滞債権             | 0.00%     | 0.00%     | 0.00%     | 0.00%     | 0.00%     |
| 貸出条件緩和債権             | 0.09%     | 0.02%     | △0.01%    | 0.07%     | 0.10%     |
| 貸出金等残高に占める比率 (A)÷(B) | 1.04%     | △0.02%    | △0.05%    | 1.06%     | 1.09%     |

(単位:百万円)

|                      | 2026年3月末  | 2025年9月末比 |           | 2025年9月末  | 2025年3月末  |
|----------------------|-----------|-----------|-----------|-----------|-----------|
|                      |           | 2025年9月末比 | 2025年3月末比 |           |           |
| 破産更生債権及びこれらに準ずる債権    | 7,973     | 495       | 1,117     | 7,478     | 6,855     |
| 危険債権                 | 65,654    | 47        | △918      | 65,607    | 66,573    |
| 要管理債権                | 14,608    | △2,933    | △4,524    | 17,541    | 19,132    |
| 三月以上延滞債権             | 53        | 39        | 14        | 13        | 39        |
| 貸出条件緩和債権             | 14,555    | △2,972    | △4,538    | 17,528    | 19,093    |
| 開示債権合計 (A)           | 88,236    | △2,390    | △4,324    | 90,627    | 92,561    |
| 正常債権                 | 5,860,737 | 252,017   | 254,568   | 5,608,719 | 5,606,168 |
| 貸出金等残高(総与信残高) (B)    | 5,948,974 | 249,627   | 250,244   | 5,699,346 | 5,698,730 |
| (部分直接償却実施額)          | (21,787)  | (1,961)   | (4,440)   | (19,825)  | (17,347)  |
| 貸出金等残高比              |           |           |           |           |           |
| 破産更生債権及びこれらに準ずる債権    | 0.13%     | 0.00%     | 0.01%     | 0.13%     | 0.12%     |
| 危険債権                 | 1.10%     | △0.05%    | △0.06%    | 1.15%     | 1.16%     |
| 要管理債権                | 0.24%     | △0.06%    | △0.09%    | 0.30%     | 0.33%     |
| 三月以上延滞債権             | 0.00%     | 0.00%     | 0.00%     | 0.00%     | 0.00%     |
| 貸出条件緩和債権             | 0.24%     | △0.06%    | △0.09%    | 0.30%     | 0.33%     |
| 貸出金等残高に占める比率 (A)÷(B) | 1.48%     | △0.11%    | △0.14%    | 1.59%     | 1.62%     |

## 2. 貸倒引当金の状況

(単位：百万円)

| めぶき<br>F<br>G<br>連結 |            | 2026年3月末 |           |           | 2025年9月末 | 2025年3月末 |
|---------------------|------------|----------|-----------|-----------|----------|----------|
|                     |            |          | 2025年9月末比 | 2025年3月末比 |          |          |
|                     | 貸倒引当金合計    | 73,233   | 2,759     | △318      | 70,473   | 73,551   |
|                     | 一般貸倒引当金    | 25,150   | △617      | △1,435    | 25,768   | 26,586   |
|                     | 個別貸倒引当金    | 48,082   | 3,377     | 1,116     | 44,704   | 46,965   |
|                     | 特定海外債権引当勘定 | —        | —         | —         | —        | —        |

| 常陽<br>銀行<br>単体 |            | 2026年3月末 |           |           | 2025年9月末 | 2025年3月末 |
|----------------|------------|----------|-----------|-----------|----------|----------|
|                |            |          | 2025年9月末比 | 2025年3月末比 |          |          |
|                | 貸倒引当金合計    | 35,496   | 3,570     | 3,108     | 31,926   | 32,387   |
|                | 一般貸倒引当金    | 9,110    | 71        | 150       | 9,038    | 8,959    |
|                | 個別貸倒引当金    | 26,386   | 3,498     | 2,958     | 22,887   | 23,428   |
|                | 特定海外債権引当勘定 | —        | —         | —         | —        | —        |

| 足利<br>銀行<br>単体 |            | 2026年3月末 |           |           | 2025年9月末 | 2025年3月末 |
|----------------|------------|----------|-----------|-----------|----------|----------|
|                |            |          | 2025年9月末比 | 2025年3月末比 |          |          |
|                | 貸倒引当金合計    | 28,600   | △879      | △3,706    | 29,479   | 32,307   |
|                | 一般貸倒引当金    | 9,750    | △616      | △1,646    | 10,366   | 11,396   |
|                | 個別貸倒引当金    | 18,850   | △263      | △2,060    | 19,113   | 20,911   |
|                | 特定海外債権引当勘定 | —        | —         | —         | —        | —        |

## 3. 金融再生法開示債権の保全状況

(単位：百万円)

| 常陽<br>銀行<br>単体 |                         | 2026年3月末          |           |           | 2025年9月末 | 2025年3月末 |
|----------------|-------------------------|-------------------|-----------|-----------|----------|----------|
|                |                         |                   | 2025年9月末比 | 2025年3月末比 |          |          |
|                | 保全額 (B)                 | 69,020            | 4,000     | 1,807     | 65,019   | 67,213   |
|                | 貸倒引当金                   | 27,512            | 3,727     | 2,336     | 23,784   | 25,175   |
|                | 担保保証等                   | 41,508            | 273       | △529      | 41,234   | 42,037   |
|                | 金融再生法開示債権残高 (A)         | 87,668            | 5,338     | 2,153     | 82,329   | 85,515   |
|                |                         |                   |           |           | (単位：%)   |          |
|                | 保全率 (B) ÷ (A)           | 78.72             | △0.25     | 0.13      | 78.97    | 78.59    |
|                | (参考) 開示債権別内訳 (2026年3月末) | (単位：百万円)          |           |           |          |          |
|                |                         | 破産更生債権及びこれらに準ずる債権 | 危険債権      | 要管理債権     | 合計       |          |
|                | 与信残高 (A)                | 4,366             | 75,502    | 7,799     | 87,668   |          |
|                | 担保保証等保全額 (B)            | 4,366             | 35,513    | 1,628     | 41,508   |          |
|                | 非保全額 (C) = (A) - (B)    | 0                 | 39,988    | 6,171     | 46,160   |          |
|                | 貸倒引当金 (D)               | 0                 | 26,369    | 1,142     | 27,512   |          |
|                | 保全額 (E) = (B) + (D)     | 4,366             | 61,883    | 2,770     | 69,020   |          |
|                | 引当率 (D) ÷ (C)           | 100.00%           | 65.94%    | 18.51%    | 59.60%   |          |
|                | 保全率 (E) ÷ (A)           | 100.00%           | 81.96%    | 35.52%    | 78.72%   |          |

(単位：百万円)

| 足利<br>銀行<br>単体 |                         | 2026年3月末          |           |           | 2025年9月末 | 2025年3月末 |
|----------------|-------------------------|-------------------|-----------|-----------|----------|----------|
|                |                         |                   | 2025年9月末比 | 2025年3月末比 |          |          |
|                | 保全額 (B)                 | 66,291            | △1,350    | △3,587    | 67,642   | 69,879   |
|                | 貸倒引当金                   | 20,474            | △591      | △2,828    | 21,066   | 23,303   |
|                | 担保保証等                   | 45,817            | △758      | △758      | 46,575   | 46,576   |
|                | 金融再生法開示債権残高 (A)         | 88,236            | △2,390    | △4,324    | 90,627   | 92,561   |
|                |                         |                   |           |           | (単位：%)   |          |
|                | 保全率 (B) ÷ (A)           | 75.12             | 0.49      | △0.37     | 74.63    | 75.49    |
|                | (参考) 開示債権別内訳 (2026年3月末) | (単位：百万円)          |           |           |          |          |
|                |                         | 破産更生債権及びこれらに準ずる債権 | 危険債権      | 要管理債権     | 合計       |          |
|                | 与信残高 (A)                | 7,973             | 65,654    | 14,608    | 88,236   |          |
|                | 担保保証等保全額 (B)            | 7,313             | 33,546    | 4,957     | 45,817   |          |
|                | 非保全額 (C) = (A) - (B)    | 659               | 32,108    | 9,651     | 42,419   |          |
|                | 貸倒引当金 (D)               | 639               | 18,213    | 1,622     | 20,474   |          |
|                | 保全額 (E) = (B) + (D)     | 7,953             | 51,759    | 6,579     | 66,291   |          |
|                | 引当率 (D) ÷ (C)           | 96.96%            | 56.72%    | 16.81%    | 48.26%   |          |
|                | 保全率 (E) ÷ (A)           | 99.74%            | 78.83%    | 45.03%    | 75.12%   |          |

## 4. 自己査定と金融再生法開示債権及びリスク管理債権の状況（単体）

【常陽銀行単体】

(単位：億円)

| 自己査定<br>の債務者区分        | 金融再生法<br>開示債権                | リスク管理<br>債権        | 分 類                         |              |            |             | 引当額       | 保全率    |
|-----------------------|------------------------------|--------------------|-----------------------------|--------------|------------|-------------|-----------|--------|
|                       |                              |                    | 非分類                         | Ⅱ分類          | Ⅲ分類        | Ⅳ分類         |           |        |
| 破綻先<br>8              | 破産更生債権および<br>これらに準ずる債権<br>43 |                    | 引当金、担保・保証<br>等による保全部分       |              | 全額引当       | 全額償却<br>・引当 | 0         | 100.0% |
| 実質破綻先<br>35           |                              |                    | 9                           | 34           |            |             |           |        |
| 破綻懸念先<br>752          | 危険債権<br>755                  |                    | 引当金、担保・保証<br>等による保全部分       |              | 134        |             | 263       | 81.9%  |
|                       |                              |                    | 504                         | 113          |            |             |           |        |
| 要注意先<br>3,616         | 要管理債権<br>77                  | 三月以上<br>延滞債権<br>1  | 引当金、担保・保証<br>等による保全部分<br>51 |              |            |             | 16        | 35.5%  |
|                       |                              | 貸出条件<br>緩和債権<br>76 | 14                          | 103          |            |             |           |        |
| その他の<br>要注意先<br>3,498 | 正常債権<br>82,823               |                    | 要管理債権に<br>対する保全額<br>27      |              |            |             | 46        |        |
|                       |                              |                    | 1,009                       | 2,489        |            |             |           |        |
| 正常先<br>78,548         |                              |                    |                             |              |            |             | 28        |        |
|                       |                              |                    |                             |              |            |             |           |        |
| 合計<br>82,962          | 合計<br>83,700                 |                    | 非分類<br>80,087               | Ⅱ分類<br>2,740 | Ⅲ分類<br>134 | Ⅳ分類<br>—    | 合計<br>354 |        |

部分直接償却残高：118億円

(注1) 記載金額は、億円未満を切り捨てて表示しています。

(注2) 正常先には、地方公共団体への貸出金等を含んでおります。

(注3) 自己査定には「自行保証付私募債」を含んでおりませんが、金融再生法開示債権及びリスク管理債権には「自行保証付私募債」を含んでおります。

【足利銀行単体】

(単位：億円)

| 自己査定<br>の債務者区分 | 金融再生法<br>開示債権                | リスク管理<br>債権    | 分 類                    |                             |       |             | 引当額                    | 保全率   |
|----------------|------------------------------|----------------|------------------------|-----------------------------|-------|-------------|------------------------|-------|
|                |                              |                | 非分類                    | Ⅱ分類                         | Ⅲ分類   | Ⅳ分類         |                        |       |
| 破綻先<br>9       | 破産更生債権および<br>これらに準ずる債権<br>79 |                | 引当金、担保・保証<br>等による保全部分  |                             | 全額引当  | 全額償却<br>・引当 | 6                      | 99.7% |
| 実質破綻先<br>69    |                              |                | 26                     | 52                          |       |             |                        |       |
| 破綻懸念先<br>654   | 危険債権<br>656                  |                | 引当金、担保・保証<br>等による保全部分  |                             | 137   |             | 182                    | 78.8% |
| 要注意先<br>3,558  | 要管理先<br>219                  | 要管理債権<br>146   | 三月以上<br>延滞債権<br>0      | 引当金、担保・保証<br>等による保全部分<br>99 |       |             | 25                     | 45.0% |
|                |                              |                | 貸出条件<br>緩和債権<br>145    | 52                          | 166   |             |                        |       |
|                |                              |                | 要管理債権に<br>対する保全額<br>65 |                             |       |             | 要管理債権に<br>対する引当額<br>16 |       |
|                | その他の<br>要注意先<br>3,338        | 正常債権<br>58,607 |                        | 1,030                       | 2,307 |             | 43                     |       |
| 正常先<br>54,626  |                              |                |                        | 54,626                      |       |             | 28                     |       |
| 合計<br>58,918   | 合 計<br>59,489                |                | 非分類                    | Ⅱ分類                         | Ⅲ分類   | Ⅳ分類         | 合計                     |       |
|                |                              |                | 56,147                 | 2,634                       | 137   | —           | 286                    |       |

部分直接償却残高：217億円

(注1) 記載金額は、億円未満を切り捨てて表示しています。

(注2) 正常先には、地方公共団体への貸出金等を含んでおります。

(注3) 自己査定には「自行保証付私募債」を含んでおりませんが、金融再生法開示債権及びリスク管理債権には「自行保証付私募債」を含んでおります。

## 5. 業種別貸出状況等

## (1) 業種別貸出金

(単位：百万円)

|      |               | 2026年3月末   |           | 2025年9月末  | 2025年3月末   |            |
|------|---------------|------------|-----------|-----------|------------|------------|
|      |               |            | 2025年9月末比 |           |            |            |
| 2行合算 | 合計            | 14,156,880 | 908,445   | 797,567   | 13,248,435 | 13,359,313 |
|      | 製造業           | 1,455,604  | 18,993    | 41,009    | 1,436,610  | 1,414,594  |
|      | 農業、林業         | 29,662     | 311       | 712       | 29,350     | 28,950     |
|      | 漁業            | 6,932      | 1,592     | 505       | 5,340      | 6,427      |
|      | 鉱業、採石業、砂利採取業  | 16,750     | 1,926     | 1,045     | 14,823     | 15,704     |
|      | 建設業           | 456,306    | 30,501    | 25,566    | 425,804    | 430,740    |
|      | 電気・ガス・熱供給・水道業 | 366,466    | 7,637     | 20,174    | 358,828    | 346,291    |
|      | 情報通信業         | 39,653     | 2,303     | △959      | 37,350     | 40,613     |
|      | 運輸業、郵便業       | 386,451    | 10,785    | 26,613    | 375,665    | 359,837    |
|      | 卸売業、小売業       | 1,116,057  | △1,857    | 20,530    | 1,117,914  | 1,095,526  |
|      | 金融業、保険業       | 796,827    | 36,831    | 60,062    | 759,995    | 736,764    |
|      | 不動産業、物品賃貸業    | 2,276,474  | 75,371    | 153,531   | 2,201,103  | 2,122,943  |
|      | 医療・福祉等サービス業   | 786,028    | 29,642    | 39,157    | 756,386    | 746,870    |
|      | 国・地方公共団体      | 1,664,887  | 590,370   | 251,285   | 1,074,517  | 1,413,601  |
| その他  | 4,758,777     | 104,034    | 158,329   | 4,654,743 | 4,600,447  |            |

(単位：百万円)

|        |               | 2026年3月末  |           | 2025年9月末  | 2025年3月末  |           |
|--------|---------------|-----------|-----------|-----------|-----------|-----------|
|        |               |           | 2025年9月末比 |           |           |           |
| 常陽銀行単体 | 合計            | 8,276,048 | 651,022   | 542,999   | 7,625,025 | 7,733,049 |
|        | 製造業           | 885,660   | 10,873    | 17,235    | 874,787   | 868,425   |
|        | 農業、林業         | 16,565    | △236      | 437       | 16,801    | 16,127    |
|        | 漁業            | 6,382     | 1,577     | 528       | 4,804     | 5,854     |
|        | 鉱業、採石業、砂利採取業  | 13,792    | 1,911     | 1,405     | 11,880    | 12,387    |
|        | 建設業           | 259,194   | 17,132    | 13,458    | 242,062   | 245,735   |
|        | 電気・ガス・熱供給・水道業 | 253,816   | 7,351     | 19,478    | 246,465   | 234,338   |
|        | 情報通信業         | 23,172    | 2,275     | 586       | 20,897    | 22,586    |
|        | 運輸業、郵便業       | 227,797   | 6,557     | 13,796    | 221,240   | 214,001   |
|        | 卸売業、小売業       | 681,387   | △5,981    | 7,306     | 687,368   | 674,080   |
|        | 金融業、保険業       | 433,433   | 22,890    | 37,691    | 410,543   | 395,742   |
|        | 不動産業、物品賃貸業    | 1,403,040 | 35,425    | 65,628    | 1,367,615 | 1,337,411 |
|        | 医療・福祉等サービス業   | 377,417   | 7,151     | 10,559    | 370,266   | 366,857   |
|        | 国・地方公共団体      | 1,193,996 | 473,296   | 245,813   | 720,700   | 948,183   |
| その他    | 2,500,389     | 70,797    | 109,073   | 2,429,592 | 2,391,316 |           |

(単位：百万円)

|        |               | 2026年3月末  |           | 2025年9月末  | 2025年3月末  |           |
|--------|---------------|-----------|-----------|-----------|-----------|-----------|
|        |               |           | 2025年9月末比 |           |           |           |
| 足利銀行単体 | 合計            | 5,880,832 | 257,422   | 254,567   | 5,623,409 | 5,626,264 |
|        | 製造業           | 569,943   | 8,120     | 23,774    | 561,822   | 546,168   |
|        | 農業、林業         | 13,097    | 548       | 275       | 12,548    | 12,822    |
|        | 漁業            | 550       | 14        | △22       | 535       | 572       |
|        | 鉱業、採石業、砂利採取業  | 2,957     | 14        | △359      | 2,942     | 3,317     |
|        | 建設業           | 197,112   | 13,369    | 12,107    | 183,742   | 185,005   |
|        | 電気・ガス・熱供給・水道業 | 112,649   | 286       | 696       | 112,363   | 111,953   |
|        | 情報通信業         | 16,481    | 27        | △1,545    | 16,453    | 18,026    |
|        | 運輸業、郵便業       | 158,653   | 4,228     | 12,817    | 154,425   | 145,836   |
|        | 卸売業、小売業       | 434,669   | 4,123     | 13,223    | 430,545   | 421,445   |
|        | 金融業、保険業       | 363,393   | 13,940    | 22,371    | 349,452   | 341,022   |
|        | 不動産業、物品賃貸業    | 873,434   | 39,945    | 87,902    | 833,488   | 785,531   |
|        | 医療・福祉等サービス業   | 408,611   | 22,491    | 28,598    | 386,120   | 380,012   |
|        | 国・地方公共団体      | 470,890   | 117,073   | 5,472     | 353,816   | 465,417   |
| その他    | 2,258,388     | 33,237    | 49,256    | 2,225,151 | 2,209,131 |           |

## (2) 業種別金融再生法開示債権及びリスク管理債権

(単位：百万円)

|                  |                        | 2026年3月末    |           | 2025年9月末 | 2025年3月末    |             |
|------------------|------------------------|-------------|-----------|----------|-------------|-------------|
|                  |                        |             | 2025年9月末比 |          |             |             |
| 2<br>行<br>合<br>算 | 合 計                    | 175,905     | 2,948     | △2,171   | 172,956     | 178,076     |
|                  | 製 造 業                  | 42,848      | 851       | △1,446   | 41,996      | 44,294      |
|                  | 農 業、林 業                | 2,411       | △7        | △57      | 2,419       | 2,469       |
|                  | 漁 業                    | 82          | —         | —        | 82          | 82          |
|                  | 鉱業、採石業、砂利採取業           | 33          | △0        | △2       | 34          | 35          |
|                  | 建 設 業                  | 15,389      | △643      | △2,080   | 16,032      | 17,470      |
|                  | 電気・ガス・熱供給・水道業          | 3,789       | △283      | △456     | 4,073       | 4,246       |
|                  | 情 報 通 信 業              | 1,165       | 108       | 340      | 1,056       | 825         |
|                  | 運 輸 業、郵 便 業            | 6,912       | △2,040    | △2,667   | 8,952       | 9,579       |
|                  | 卸 売 業、小 売 業            | 37,781      | 1,795     | 2,453    | 35,986      | 35,327      |
|                  | 金 融 業、保 険 業            | 905         | △0        | 877      | 906         | 28          |
|                  | 不 動 産 業、物 品 賃 貸 業      | 9,409       | △88       | △907     | 9,497       | 10,316      |
|                  | 医 療・福 祉 等 サ ー ビ ス 業    | 40,852      | 2,488     | 1,134    | 38,363      | 39,717      |
|                  | 国・地 方 公 共 団 体<br>そ の 他 | —<br>14,324 | —<br>769  | —<br>640 | —<br>13,554 | —<br>13,683 |

(単位：百万円)

|                            |                        | 2026年3月末   |           | 2025年9月末 | 2025年3月末   |            |
|----------------------------|------------------------|------------|-----------|----------|------------|------------|
|                            |                        |            | 2025年9月末比 |          |            |            |
| 常<br>陽<br>銀<br>行<br>単<br>体 | 合 計                    | 87,668     | 5,338     | 2,153    | 82,329     | 85,515     |
|                            | 製 造 業                  | 18,373     | 198       | △1,494   | 18,175     | 19,868     |
|                            | 農 業、林 業                | 1,482      | 42        | △2       | 1,439      | 1,484      |
|                            | 漁 業                    | 54         | —         | —        | 54         | 54         |
|                            | 鉱業、採石業、砂利採取業           | —          | —         | —        | —          | —          |
|                            | 建 設 業                  | 8,262      | △251      | △1,067   | 8,514      | 9,330      |
|                            | 電気・ガス・熱供給・水道業          | 3,410      | △269      | △441     | 3,680      | 3,852      |
|                            | 情 報 通 信 業              | 897        | 108       | 304      | 789        | 593        |
|                            | 運 輸 業、郵 便 業            | 3,018      | △100      | △322     | 3,118      | 3,341      |
|                            | 卸 売 業、小 売 業            | 19,990     | 2,245     | 1,377    | 17,745     | 18,612     |
|                            | 金 融 業、保 険 業            | 905        | △0        | 877      | 906        | 28         |
|                            | 不 動 産 業、物 品 賃 貸 業      | 3,981      | △136      | △491     | 4,117      | 4,472      |
|                            | 医 療・福 祉 等 サ ー ビ ス 業    | 20,474     | 3,474     | 3,347    | 17,000     | 17,126     |
|                            | 国・地 方 公 共 団 体<br>そ の 他 | —<br>6,816 | —<br>28   | —<br>66  | —<br>6,787 | —<br>6,749 |

(単位：百万円)

|                            |                        | 2026年3月末   |           | 2025年9月末 | 2025年3月末   |            |
|----------------------------|------------------------|------------|-----------|----------|------------|------------|
|                            |                        |            | 2025年9月末比 |          |            |            |
| 足<br>利<br>銀<br>行<br>単<br>体 | 合 計                    | 88,236     | △2,390    | △4,324   | 90,627     | 92,561     |
|                            | 製 造 業                  | 24,474     | 652       | 48       | 23,821     | 24,425     |
|                            | 農 業、林 業                | 929        | △49       | △55      | 979        | 985        |
|                            | 漁 業                    | 27         | —         | —        | 27         | 27         |
|                            | 鉱業、採石業、砂利採取業           | 33         | △0        | △2       | 34         | 35         |
|                            | 建 設 業                  | 7,126      | △391      | △1,013   | 7,518      | 8,139      |
|                            | 電気・ガス・熱供給・水道業          | 379        | △13       | △14      | 392        | 393        |
|                            | 情 報 通 信 業              | 267        | △0        | 35       | 267        | 231        |
|                            | 運 輸 業、郵 便 業            | 3,894      | △1,939    | △2,344   | 5,833      | 6,238      |
|                            | 卸 売 業、小 売 業            | 17,791     | △450      | 1,076    | 18,241     | 16,714     |
|                            | 金 融 業、保 険 業            | —          | —         | —        | —          | —          |
|                            | 不 動 産 業、物 品 賃 貸 業      | 5,427      | 47        | △416     | 5,380      | 5,843      |
|                            | 医 療・福 祉 等 サ ー ビ ス 業    | 20,377     | △985      | △2,213   | 21,363     | 22,591     |
|                            | 国・地 方 公 共 団 体<br>そ の 他 | —<br>7,507 | —<br>740  | —<br>573 | —<br>6,766 | —<br>6,933 |

## (3) 消費者ローンおよび中小企業等貸出金残高

(単位：百万円)

|                           | 2026年3月末              | 2025年               |                     | 2025年9月末              | 2025年3月末              |
|---------------------------|-----------------------|---------------------|---------------------|-----------------------|-----------------------|
|                           |                       | 9月末比                | 3月末比                |                       |                       |
| 2行合算                      |                       |                     |                     |                       |                       |
| 消費者ローン残高                  | 5,357,386             | 80,013              | 136,240             | 5,277,373             | 5,221,146             |
| 住宅関連ローン残高                 | 5,064,053             | 65,538              | 108,927             | 4,998,515             | 4,955,125             |
| 住宅ローン残高                   | 4,270,683             | 72,939              | 121,933             | 4,197,743             | 4,148,749             |
| アパートローン残高                 | 792,347               | △7,268              | △12,746             | 799,616               | 805,093               |
| 資産形成ローン残高                 | 1,022                 | △132                | △259                | 1,155                 | 1,282                 |
| 中小企業等貸出金残高<br>(中小企業等貸出比率) | 9,684,526<br>(68.40%) | 226,628<br>(△2.98%) | 355,292<br>(△1.43%) | 9,457,897<br>(71.38%) | 9,329,233<br>(69.83%) |

(単位：百万円)

|                           | 2026年3月末              | 2025年               |                     | 2025年9月末              | 2025年3月末              |
|---------------------------|-----------------------|---------------------|---------------------|-----------------------|-----------------------|
|                           |                       | 9月末比                | 3月末比                |                       |                       |
| 常陽銀行単体                    |                       |                     |                     |                       |                       |
| 消費者ローン残高                  | 2,954,481             | 47,478              | 86,003              | 2,907,003             | 2,868,478             |
| 住宅関連ローン残高                 | 2,790,009             | 40,498              | 72,618              | 2,749,510             | 2,717,390             |
| 住宅ローン残高                   | 2,168,251             | 46,732              | 85,631              | 2,121,519             | 2,082,620             |
| アパートローン残高                 | 620,734               | △6,101              | △12,753             | 626,836               | 633,488               |
| 資産形成ローン残高                 | 1,022                 | △132                | △259                | 1,155                 | 1,282                 |
| 中小企業等貸出金残高<br>(中小企業等貸出比率) | 5,228,166<br>(63.17%) | 127,200<br>(△3.72%) | 215,070<br>(△1.65%) | 5,100,966<br>(66.89%) | 5,013,096<br>(64.82%) |

(単位：百万円)

|                           | 2026年3月末              | 2025年              |                     | 2025年9月末              | 2025年3月末              |
|---------------------------|-----------------------|--------------------|---------------------|-----------------------|-----------------------|
|                           |                       | 9月末比               | 3月末比                |                       |                       |
| 足利銀行単体                    |                       |                    |                     |                       |                       |
| 消費者ローン残高                  | 2,402,905             | 32,534             | 50,236              | 2,370,370             | 2,352,668             |
| 住宅関連ローン残高                 | 2,274,044             | 25,039             | 36,309              | 2,249,004             | 2,237,735             |
| 住宅ローン残高                   | 2,102,431             | 26,206             | 36,301              | 2,076,224             | 2,066,129             |
| アパートローン残高                 | 171,612               | △1,167             | 7                   | 172,779               | 171,605               |
| 中小企業等貸出金残高<br>(中小企業等貸出比率) | 4,456,359<br>(75.77%) | 99,428<br>(△1.70%) | 140,221<br>(△0.94%) | 4,356,930<br>(77.47%) | 4,316,137<br>(76.71%) |

(注) 足利銀行では、個人向け資産形成ローンはありません。

## 6. 預金、貸出金の残高【単体】

(単位：百万円)

| 2<br>行<br>合<br>算 |      |  | 2026年3月末   |           | 2025年9月末 | 2025年3月末   |            |
|------------------|------|--|------------|-----------|----------|------------|------------|
|                  |      |  |            | 2025年9月末比 |          |            | 2025年3月末比  |
| 預 金              | (末残) |  | 17,859,857 | 460,277   | 252,184  | 17,399,579 | 17,607,672 |
|                  | (平残) |  | 17,457,036 | △ 20,511  | 123,306  | 17,477,547 | 17,333,730 |
| 貸出金              | (末残) |  | 14,156,880 | 908,445   | 797,567  | 13,248,435 | 13,359,313 |
|                  | (平残) |  | 13,472,335 | 274,096   | 621,423  | 13,198,239 | 12,850,911 |

(単位：百万円)

| 常<br>陽<br>銀<br>行<br>単<br>体 |      |  | 2026年3月末   |           | 2025年9月末 | 2025年3月末   |            |
|----------------------------|------|--|------------|-----------|----------|------------|------------|
|                            |      |  |            | 2025年9月末比 |          |            | 2025年3月末比  |
| 預 金                        | (末残) |  | 10,593,879 | 187,904   | 136,714  | 10,405,974 | 10,457,164 |
|                            | (平残) |  | 10,478,070 | △ 13,131  | 55,198   | 10,491,202 | 10,422,871 |
| 貸出金                        | (末残) |  | 8,276,048  | 651,022   | 542,999  | 7,625,025  | 7,733,049  |
|                            | (平残) |  | 7,852,142  | 192,098   | 400,085  | 7,660,043  | 7,452,057  |

(単位：百万円)

| 足<br>利<br>銀<br>行<br>単<br>体 |      |  | 2026年3月末  |           | 2025年9月末 | 2025年3月末  |           |
|----------------------------|------|--|-----------|-----------|----------|-----------|-----------|
|                            |      |  |           | 2025年9月末比 |          |           | 2025年3月末比 |
| 預 金                        | (末残) |  | 7,265,977 | 272,372   | 115,470  | 6,993,605 | 7,150,507 |
|                            | (平残) |  | 6,978,965 | △ 7,379   | 68,107   | 6,986,345 | 6,910,858 |
| 貸出金                        | (末残) |  | 5,880,832 | 257,422   | 254,567  | 5,623,409 | 5,626,264 |
|                            | (平残) |  | 5,620,193 | 81,997    | 221,338  | 5,538,195 | 5,398,854 |